Berləşegez bətən dənja eşcələre!

SIŞƏMBE, 30 IYL 1929 jıl. № 169 (2539)

Bərəmnəp bəjəse 5 tijen

پاديشكئلار-تاراتو بولنكنده، چيت شەهەرلەردەكى ئاگينتلاردا، سەويتلەر سايوزئنك بۆتن ،پوچتە بۆلكلەرى همه كانتورلارندا ئالئنا.

„Кзыл Татарстан“

Ежедневная газета — Орган Татобкома В.К.П.(б.) ТЦИК, Татпрофсовета и Казгорсовета

9-ый год издания.

„Qızıl Tatarıstan“

Kəndəlek gəzit—Partijə əlkə kamitite, Yzək başqarma, Tatprafsavit həm şəhər savitə urgənə.

9 nes jıl sıdja.

قزل تاتارستان

Azərbajcanda partiə çitəkcelege turnda

V.K.P.(b) Yzək Komitite qərarı.

MƏSKƏY, 27 (Tass). Partiə Yzək Komititenen, Əzərbəjcan Partiə Yzək Komititə daklatı bujnca cqarqan qərarı basılıp cqtı. Qərar V.K.P.(B.) Yzək Komititenen səjasi həm xuçalıq unşlqların kyrsəty blən brgə, anın çitəkcelek ity əşlərə massanın aktivnslığı ysyennən artta qalqanın kyrsətə. Yz yzqne tənqit ity kyp vaqıt dikloratsiə təsən alqan həm qaj vaqıt praktik eştə nazim (qsu) blən ytkərlgən. Taralqan ilimintlar blən kərəşy eşə çitərlek dərəcədə kisken rəyştə ytkərlməgən. Eşclərne çitəkce urnnarqa kytəry bik jomşaq barqan. Partiə Yzək Komitite, Əzərbəjcan kompartiəse həm, xatta, Baku prolitariatı yzəgndə də çitəkce eşcelər arasında turıdan turı taralu həm partiegə qarşı eş qlu faktları bulqanın ajrım rəyştə əjtəp kitə. Şul nərsələrdən cqıp, Əzərbəjcan ojşmasının torışın, Partiə Yzək Komitite əsasən qənaqətlənrlek tabıp, çitəkcelek eşlərən qənaqətlənrlek kyrmi.

باكو ساباقلارى

مەسكەو، 29 (تاسس). ئەزەربەيجان كامونيسلار پارتييەسئزدەك كەميتيتئنك داكلادى بوينچا، بۆتن سايوز كامونيسلار پارتييەسئنك ئوزەك كەميتيتى كيك قەرار چىقاردى. ئوزەك كەميتيت، ئەزەربەيجان ئۆيشماسئنك حەلن تۆبەندە قەناعەتلەنەرلك تابىب، جيتەك چئلك ئشئنك قويئلئشن (ئانك، «شوشى ،يل 1 نچى ئيىولدە، ئوزەك كەميتيت قەرارى بلەن ئالماشئنووئنا قەدەر) قەناعەتلەنەرلك توگل ديب تابا. ئوزئنك «پراؤدا» گەزيتئندەگى «باكو ساباقلارى» ديگەن مەقالەسئندە ئيىدەش يارسلاوسكى يازا:

— ئەزەربەيجان كامونيسلاريارتييەسئنك داكلادى بوينچا، ئوزەك كەميتيتئنك چەارعان قەرارى بۆتن پارتييەلئلەرنك ديققەتئن ئوزئنە تارتىرعا تيىش. ئەزەربەيجان ساباقلارى نق تيكشئرئلىب ئۆيرەنئلمەى تئلەب ئيتەلەر. ئەزەربەيجاننك كولتورى همه حوجالق ئوسئشن ياخشى ئوكشىلار بلەن بارعان ديب تانئماسقا مۆمكين توگل. س.س.س.ر. دە چەارئلا تۆرعان نيفتنك 62 پراسيئنتن تەشكيل ئيتە تۆرعان ئەزەربەيجان نيفت پرامىشلەننئسى،نو زئنك ئشلەب چەاروون 5 ،يل ئچندە ئيكى تابقر ئوستردى. ئاول حوجالئعى ،شول قەدەر ئوسدئكى، سوعشقا قەدەركى كولەمندەن دە تارتدى. ئەزەربەيجاننك تۆرلى ميللەتلەردەن تۆرعان حالقلارى تاراسندا ميللى تنچلىق بر دەملك نعئدى. ياكا تۆرك ئەليفباسئنك كرتىلو، ميللى كولتورى تۆزئللئشئنەكيك ،يول تاچدى. ئەزەربەيجان حزمەت ئيىەلەرنك ،تۆرمش كۆن كورشلەرى نق كولەمدە ياخشردى. پرا- ليتارييات ماسسئسئنك سەياسى تاكتيقلئعى همه پارتييەگە تشانچلى كوز بلەن قاراولارى كيك كولەمدە تارتدى. ،تروتسكى تايپازيد- سييەسى بلەن كۆرەشدەدە، باكو ئۆيشماسى، لينين پارتييەسئنك تالدنعى سافلارندا ،بولدى.

شوكارعادا قاراماسدان ۆ.ك.پ. (ب.) ئوزەك كەميتيتى ئەزەربەيجان كامونيسلار پارتييەسئنك جيتەكچئلك ئشن قەناعەتلەنرلك توگل ديب تابدى. ئەزەربەيجان ئۆيشماسئنك جيتەكچئلك ئشى، ئشچئلەر ماسسئسندا تاكتيقلق ئوسودەن تارتقا قالعان. ،بو ئيك ئلك ئوز تارا تەنقيدنك كيك كولەمدە تاراللووى ئۆچن كيرەكلى بولعان بۆتن شارتلارنى تيىيئشئچە تەئمين ئيتمەودە كورئنە. ئوز تارا تەنقيد ئشى ديكلاراتسييە فورمئسندا عنا بارعان، حەتتا قاى بر ئورئنلاردا، ئوز تارا تەنقيد ئۆچن قسو كيك ئشلەردە قوللانلعان. ئەزەربەيجان كامپارتييەسئنك ئوزەك كەميتيتى ،بو ئشدەگى جيتشمسزلك همه قيينلقلارنى كاتكريت رەوشدە بتئرو ئۆچن، كيك ماسسئننى تارتو ئشئنە كيرەگئچە كرئشەتالماعان. ئۆيشماىك ماناك يولباشچئلارى، ئەزەربەيجاننك ئوسدئشندەگى ئوكشىلار بلەن بۆتن بيك تارتق دەرەجەدە قەناعەتلەنگەنلەر، شولاى ئوق بيك تارتق ئوز، ئوزلەرئنە ئشانعانلار. منە ،شونك تارقاسندا جيتەكچئلكنى «،حور ئيتمەس» ئۆچن، «ئوز كئشلەرنك » عەيبلەرن قابلاب قالو كيك حەللەردە كيلب چققان. شوكار كورە ئۆيشماىك جيتەكچئلەرى تاراسندا چرگەن ئيليىمينئلەرگە قارشى كۆرەش تاچارعا ئەزەربەيجان كامپارتييەسى ئوزەك كەميتيتئنك باتىرلئعى جيتەمگەن، تاينرم پارتييە قاتلاولارنك چرو فاكتلارى يەشئرئلب قالعانلار.

ئشئ منەشولاى «عائيلەوى» حەلدەگئنە جيشو، جيتەكچئلك ئورئنلارئنا ئشچئلەركادرن تارترعا مۆمكينلك بيرمەگەن. پارتييە جيتەكچئلئگئندە ،شوندى جيتشسزلكلەر بولعاچ، ئەزەربەيجان كامپارتييەسئنك ماسسى تاراسندا عئشئدە كيرەگئچە قويئلا تالماعان. پراليتارييا تنك ئيچادى تاكتيقلئعى ئەزەربەيجان ئۆيشماسى جيتەكچئلەرى تاراقندان واقتندا ئلەكتئرب تالئنا تالماعان. بيگئرەكدە ئاولدا ماسسى تاراسندا عى ئش يۆمشاق تۆرعان.

منە ئەزەربەيجان ساباقلارئنك تۆبەماميئتلارى ئولار. منە ،شول ساباقلارنى ياخشىلاب تيكشئرگەننك سوكندا، ،شول ئاورو ياقلار تارقاسندا، تانك بالشيۆيكلەرچە ئشلەودەن كيلگەن ئوكشىلارىدا، ئوزلەرئنك ئەھەممييەتلەرن يوعالتالار. منە ،شوندى ئەتيجەنى چعارب، ۆ.ك.پ. (ب). ئوزەك كەميتيتى ئوزئنك قەرارندا، ئەزەربەيجان كامپارتييەسن تەمام ساوقتئرو ئۆچن، ئوز تارا تەنقيدنك كيكەيوون تەئمين ئيتەرگە، جيتەكچى ئشلەرگە ياكا ئشچئلەر كادئرن، بيگئرەك جيرلى ميللەت حالقلارن تارترعا كيرەك، ديگەن قەرارعا كيلدى.

1-augus aldnnan

Cit il politsiəse 1 augus kənen buldrmasqa trışa

Xzmət iələre 1 augus kənenə xəzrlənələr

BIRLIN, 27 (Tass). Nyrinbirgdə politsiə 1 nce avgus kənndə barlıq dimonstratsiələrne jasaudan tja. Birlində „Faşislarqa Qarşı Jəş Gvardiə“ nen ojştıru çıbılışı bulıp, bu ojşmaqa mınnən artıq eşce jəşlər jazldı.

BIRLIN, 27 (Tass). Bətən Birlin kyləmndəge suqışqa qarşı kərəş uzdıru komitite ber tauştan, 1 nce augus kənndə ber səqətlek zabastufkı əcen kərəşrgə qərar qldı.

GILSINGFORS, 27 (Tass). Politsiə, 1 nce angus kənenə baqlanqan mitingne qudı.

NIU-JORK, 27 (Tass)• Niu-jorkta jasalqan sul profsojuzlarnın diligatlar konfirinsiəse 1 nce avgus kənenə xəzrlek həm uzdıruda bik nıq qatnaşrqa qərar qldı.

VINA, 27 (Tass). Sofiadan xəbər itylərenə qaraqanda, çirle politsiə „İəşeren kommunislar“ ezləp, eşcelər kvartalında aılava jasadı. Aılava vaqtında 50 dən artıq kşe qulqa alndı.

SSSR xzmət iələre impirializmgə qarşı kərəşkə xəzer!

LINIGRAT, 29 (Rosta). 27 nce iyldə kic blən Vıjbrg Mədəniət jortı baqcasında Komintirn Başqarma Komititenen sunqı plnumına həm Xalıq Ara Qzıl Kongə baqslanqan zur miting buldı. Mitinggə 1.000 lərcə kşe qatnaştı. Mitingdə Komintirn Başqarma Komitite clinnərə Rimmele, Liov, Tilman iptəşlər qatnaştı. Miting Qtaj, Bolgarıə, Jugoslavıə, Gritsiə həm Italiə kompartiələrenen vəkillərə təbrik ittelər. Miting xəkymətten Qtaj həm aqgvardiə bandalarına qarşı kisken caralar taləp itə torqan rizalytsiə qabul itte. Rizalytsiədə: - 1nce augus kənndə SSSR nen xzmət ielərə həmməse də ber bulıp uramqa cqarlar həm yzlərenen impirializmgə qarşı suqşcan xəzrlıkləren bətən dənjaqa kyrsətələr dielə.

LUGANSKI, 27 (Rosta). 1nce augus kənndə impirializm suqşına qatnaşqan kşelərnen bətən şəhər çijılışı bulacaq. Zur suqış paxotı ojştırılacaq. krəstiənnər yzlərenen şifnda bulqan „Nizamoznik“ krəjserenə diligatsiələren çibərələr.

MƏSKƏY, 27 (Tass). Fən eşcelərə siksləsenen Yzək Riorası həm bətən Sojuz Fənnər Akadimiəse bətən dənja qalimnərenə moraçəqət itəp, alarnı Sovitlar Sojuzı fən eşcelərenen impirializmgə həm SSSR gə suqış xəzrləygə qarşı protislarına quşlırqa caqrdı.

LUGANSKI, 27 (Rosta). Tuqu fabrige eşcelərə 1 nce augus iskadriliəse tezy əcen ber kən eşlərgə qərar birdelər.

Qtaj qəskərləren qacmasınnar əcen qaraulqa qujqənda manaraqa biklep qujalar. (TILIGRAMNAN.

— Nixəl Şando! Monda kemnər javılıp jatalar ?
— Kyper qaraullıjlar ic..
— Ə sin nişləp utırasın ?
— Min qaraulnı qaraullıjm, Şulaj itməsen sızalar.

Dovgalivski Londonda

LONDON, 29 (Tass). Rəjter xəbər itə:

— SSSR nen Parizdaqı ilcese Dovgalivski 28 nce iyldə tənnə blən Londonqa kilde. Vokzalda Dovgalivskine Tşqı Eşlər Ministrlege vəkillərə həm Girmaniə ilcese vəkile Xajn qarşı aldı. Mətbuqat vəkillərə blən səjləşkəndə, Dovgalivski ike il arasında duslıq baqlanşları janaracaqına ışanqannıqın bildrde. Vokzalda Dovgalivskine qarşı alu ecen bik kyp Sovit grazdannarı cıkldı. Ul alar blən bik çannı rəyştə səjləşte.

Riparatsiə konfirinsiəse 6 nes augusta bulacaq.

PARIZ, 27 (Tass). Səjasi riparatsiə konfirinsiəse 6 nes augusta Gaaga şəhərndə çinalrqa bilgelənqən.

VARŞAU, 27 (Tass). Pol'şe səjasi dairələre həm Pol'şe mətbuqatı tizdən bulacaq. səjasi riparatsiə konfirinsiəse unajı blən şau salalar. „Gazita Varşavska“ Ruminiə blən Jugslavıenen yzlərən konfirinsiəgə qatnaştırun ıtaləp itkennklərən bilderep, konfirinsiədə Pol'şenen də qatnaştırılıın taləp itə.

Tərle xəbərlər

„Krıjlie Sovitof“ Rimdə.

RIM, 27 (Tass). „Krıjlie Sovitof„ samolytının iilye çəmaqət intirisen yzenə tartuda dayam itə. Italiə aviatsiəsenen rəsmi vəkilərə ocuda qatnaşırqa

Loid Çorçnın bilderye.

LONDON, 27 (Tass). Rəjter bildere: - Loid Çorç Tybəngə Palatada riparatsiə məs'ələsndə tybəndəgecə bildrde: - Sojuzniklarının Dauəs planın qabul itkəndə birgen qorbannarı Angliə isəbnnən buldı“.

Anglie krəjserndə şartlau.

LONDON, 26 (Tass). Malta ataın rajonnda (Angliə flotının urta dingzdəge bazışı), Angliə krəjsere „Devonşir“ də artillirie atışı əjrəngən caqta şartlau bulıp, 13 matros yldə.

Qtaj saldatları SSSR gə qarşı suqışırqa tləmilər

Oləskər arasnda qacucılar kybəjde. Fazəsində Qtaj saldatları baş kytərgannər. Pagranicnidə 450 qorallı saldat qacqan

ŞANXAJ, 25 (Tass). Monda alnqan xəbərlərgə qarqanda, Fansziuannın ike mərtəbə tıjıp prikaz cqarına qaramastan, Qtaj — Kəncsqış Timer Julı eşce həm xzmətkərlərenen xzmətten cqarılıı turnda timer jul idarəsenə qəriza birylərə dəyam itə. 23 nce iylgə mondıj qərizalarnın sanı 1.000 gə çitte. Timer jul eşce xzmətkərlərən həm Xarbin profsajuz eşcələren qulqa alu dəyam itə. Qulqa alularnı ezləy bylege agintları başqaralarhəmqulqaalınucılarnıqınıjlar. Bigerək tə aq gvardieslər həm Qtaj saldatları baş-baştaqlanalar. Alar yzlərə Sovit grazdanı dip ujlaqan hər ber kşene hic ber səbəpsez totıp qınıjlar. Qaj ber Sovit grazdannarının srle rəyştə juqalu vəqiqələre bulqaladı. Alnqan xəbərlərgə qaraqanda, Qtaj vlasları urıs aq gvardieslərən qorallandırılar həm alarqa qulqa alu ecen ordir birelər. „Urıs Qarcsqaları“ (faşislar) ojşmasının clinnərə timer jul idarəsen saqlauqa tartlqannar. Bu ojşma jəcəjkelər təzy həm razvitka eşlərən çajlau ecen yz clinnərən timer jul liniəsenə çibərde. Faşislar tarafınnan Xarbində pogrom jasau planı təzlgən. Xarbində səydə syne. Qtajlarnı ərmiəgə alu kecləy julı blən eşlənə-alarnın çinlərenə znacuklar taqalar da, granitsaqa xərbi cəslərgə çibərelər.

Pogranicni stansiəse rajonnda 440 qorallı saldat cəstən qacqan. Qtaj saldatları qaraul poslarına mltqsız çjərelələr: Əxo stansiəse janndaqı kyper qarauılın qacmasın dip tənnə manaraqa biklilər, ə kəndez mltqların alalar.

ŞANXAJ, 27 (Tass). Aq gvardiə gəzitlərə elkke giniral Xorvatının (patşa xəkymətə vaqtında Q. K· T. Julının sunqı upravlajuşcie) timer julda həm su jullarnda elek eşləgən kşelərne rigistratsiəgə caqırıp bildery cqarqannıqın xəbər itələr.

CITA, 27 (Rosta). Fusgəsziəndə ber polk Qtaj saldatlarının baş kytərye turnda ışancılı xəbərlər alndı. 16 nes uramda bətən magazinnar həm səydə gərlərnen kvartirları talanqan. Xarbin səydəgərlərə həm cit il firmıları caralar kyryne sorap, şəhər başlıqına həm çirle komandujuşcigə diligatsiə çibərgənnər. Vlaslarnın tıclandırularına qaramastan, şəhərdə rux təşnke. Firmılar eşlərən tuqtatalar. Xarbinnən qacu kecəjə.

CITA, 25 (Rosta)• Alnqan xəbərlərgə qaraqanda, Qtaj qəskərlərə arasında panikı xəkem sərə, saldatlar suqışırqa tləmilər. Dizirtirlek kecəjə. 24 nce iylgə qarşı 250 qorallı saldat qacqan. Mançurjə şəhərə bətnnəj ylek təsndə. Ber çirdə də səydə juq. Şəhər xalqı bətən şəhərne bterep azıq ezli. Xalqnı tıclandıru ecen dip, komisar, SSSR blən bulqan nizaqnın tıcılıq blən bterelecegen xəbər itep, xalqqa qurqınıc juqlıqın, alarnın tıcılıq blən eşlərgə tieşlikləren kyrsətep bətən şəhərgə iqlan janştrdı.

Nankin xəkymətə pazitsiəsen jomşarta.

SSSR blən nizaqnı çajlau turnda səjləşylər bara imeş digən xəbərlər taraldı.

Şanxaj, 26 (Tass). Nankin xəkymətenen rəsmi vəkilərə S.S.S.R. gə qarşı doşmannıq həm suqışcan cqşların ber qədər jomşartularına qaramastan, Gomindannın bylklərə şul uq jynəlşlərən dəyam itə. Kompaniə ojştırrqa həm dimonstratsiələr, mitingelər çiarqa trışalar. Lekin kşe bik az bulu səbəple bu mitingelər barıp cqmıjlar. Gəzitlər Şanxaj univirsititlərndə, Nankin xəkymətenə qarşı həm SSSR ne jaqlarqa kərəşkə caqırıp kən sajın proklamatsiələr taratılın xəbər itələr. Şundıj uq proklamatsiələr Şanxajnın bətən eşce rajonnarnda bik kyp taratılalar. Bik kyp studintlar acıq rəyştə SSSR ne jaqlap səjlilər.

ŞANXAJ, 27 (Tass). Nankinnan tuqtausız rəyştə, qajdan dır nizaqnı çajlau turnda SSSR blən Qtaj ilcelərə arasnda sojləşy həm kinəşmələr bara imeş digən xəbərlər tarala. Cit il darələrndə bu propogandanın təp tləge, Qtaj çəmaqət fikren Nankin xəkymətenen tıcılıq səjyenə həm SSSR blən kileşrgə tləyenə ışandırrqa trışu dip qarılılar. Çəmaqət eşlıklərə kilep cqqan xəllernen aurlıqın anınıjlar həm nizaqnın brnce kənnərndə julbaşcılarnın isəpsez cqşları arqasnda kilep krgən tupiktən cqarqa jul ezlilər bulrqa kirək.

ŞANXAJ, 26 (Tass). Nankin xəkymətenen Tşqı Eşlər Ministrlege, ilce vəkillərenen ike arada bulqan bilderylere, Sovit-Qtaj nizaqın tıcılıq blən xəl ity məmkinnəgə itməyen kyrsətkənnegen bildere.

PƏJPIN, 27 (Tass). Govin agintcılarenə qaraqanda, Czansyelən Şanxaj gəzite „Cjikli Kiviy“nen ridaktırı blən səjləşkən. Czansyelən anar, əgərdə Qtaj SSSR nen QKTJ ndaqı xoquqın tartıp alrqa omtıla dip ujlasalar, cit il kşelərə jalqışqan bulrlar ide dip bildrgən. Timer jul idarəsenə upravləjuşci eşlərən başqarıcı itep Qtaj kşese bilgelənye vaqtılı cara buluın kyrsətken. Czansyelən anar:

— Bez SSSR nen xoquqları blən isəpləşmicən, timer julnı daimi rəyştə yz qulıbzda totarqa ujlamıjbız,digən.

GILSINGFORS, 27 (Tass). Nankin xəkymətenen Məskəydən kilgən oşancılıı Səvəjsun, gəzit xəbərcelərenə tybəndəge syzlərne səjlədə: — Quılqan Sovit grazdannarı urnına xəzrgə Qtajlar qujlsada, Qtaj xəkymətə başta uq monın vaqtılı cara buluın həm alarnın bu urnnarda tik Sovit xəkymətenen janə xzmətkərlər bilgelənənə qədər gnə toracaqların bildre: Səvəjsun annan sunı tybəndəgelərne səjlədə:

— „Prolitariat dəylətenen milken tartıp alu turnda sjzdə bulrqa məmkin tygel. Qtaj xəkymətə Qtaj-Kəncsqış Timer Julı blən brgələp idarə itərgə xəzər tora“.

Sovi ilcelərə qajtrqa cqtılar

PƏJƏVIN, 26 (Tass)• Sovit ucrizdiniələrndə eşləycelərnen brnce grupprası Tənszinnən Vladivostokqa barrqa cqtı. Pəjpindəgə Sovit ilcelegenen bətən sotrutnıkları, Tənszin ilcelegenen ber eləşe, şulaj uq Kalgandqı Sovit ilcese Mixajlof Tənszinnən Dajrengə barrqa cqtılar. SSSR nen Dajrndəge baş ilcese Qrigorjef həm səydə vəkile Korobkin Tənszinnən 28 nec iyldə kitələr.

Şanxajda zur dimonstratsia

Dimonstratsiəgə qatnaşucılarnı politsiə atrətlərə quıp jerde.

ŞANXAJ, 26 (Tass). Cit il mətbuqatı kicə kən bujı şəhərdə bik kyp kşe qatnaşqan kycmə miting həm dimonstratsiələr buluın xəbər itə. Bu dimonstratsiələrdə Nankin xəkymətenə qarşı həm SSSR ne saqlau ecen kərəşkə caqırıp riclər səjlənqən. Bətən mitinglərdə Nankin xəkymətə həm impirialislarnın suqışı provokatsiəse jasauı unajı blən Xalıq Ara 1 nce Augus Kənenə xəzrlənyne kecəjtrgə əndəp lituckıar taratlqan. Kic blən Sovit ilcelege jortı jannda Qtaj kompartiəse tarafınnan ojştırlqan bik zur dimonstratsiə buldı. Dimonstratsiəgə studint həm eşcelər qatnaştı. Kic blən şundıj uq dimonstratsiələr Şanxajnın başqa elşlərndə də buldı. Atılı həm çəjəyle politsiə atrədlərə dimonstratsiəcelərne quqanda rivolvirdan atıp ber studintnı jaraladılar. Ber politsəjski də jaralanqan. Dimonstratsiə unajı blən bik kyp qulqa alular buldı. Tənnə blən bətən politsiə suqışqa xəzer xaldə tordı.

Qtaj - SSSR arasnda jul ezlde

TANRIƏ, 27 (Rosta). Başnda ip. Milnikef torqan xaldə, Xarbinnən Sovit ilcelegenen bətən sastafı uzdı. 86 nes razjzdən başlap, bətən jul bujnca xalıq həm pogranicni cəslər alarnı zur dərt blən qarşı aldılar. Alar blən ber yk vaqtta, sunqı vaqiqələr arqasnda Xarbində qalqan Japoniə turisları da uzdı. Milnikfnen Mançuriədən cqıı blən, Qtaj blən SSSR arasnda jul bətnnəj ezldə.

ŞANXAJ, 26 (Tass). Xarbinnən alnqan xəbərlərgə qaraqanda, Sovit cikləreneni jabılıı Xarbindəge səydəgə zur joqnıı jasadı. Qtaj səydəgərlərə tavarlarnı Vladivostok arqılı çibərygə dogıvrnı yti almau arqasnda zur zarar kyrelər. Xarbində blən jək tqılıp qaldı. Alarnı təjəy məmkin tygel. Mançuriə aqcasının kursı tuqtausız təşə. Şanxaj puctı admintratsiəse, monnan arı SSSR blən Javropaqa puctının Syəjeş kanalı arqılı jərtelecegen bildrde.

Xarbingə QKTJ nın kəncsqış jaqnda torucı 137 Sovit grazdanı kilde. Sovit grazdannarı Sovit tirritoriəsenə Qtaj vlasları tarafınnan Mançuriə arqılı çibərelələr.

Puankarə urnnnan cqtı

Puankarə xəkymətə atstafkaqa cqar qa sorap zajavlinə birde. Puankarə diplomatiə aurıı blən gnə „aurmıj“. Cnnan da Puankarənen saulıqına, anar diputatlar palatası birgən nacar sıjfatlı aşlar, acı pilyllər bik nacar tə'sir ittelr. Quşma Ştatlarqa bulqan burclar turnda Millun - Biranın kileşyə artıq tauış blən palata tarafınnan raslandı. Bu nicara artıq sigez tauşnın da, qadattə tauış birygə qatnaşmıj torqan ministrlər tauışı ikənen əjtəp kitərgə kirək. Xəkymət farmal' jaqtan bulmasa da, təptən ujlap qaraqanda çinlde. Cənki, qadəttə anı jaqlap tauış birə torqan un qanat anar xianət itte.

şulaj uq radikallarnın kypcelege həm sotsialislar da raslauqa qarşı tauış birdelər. Təptən qaraqanda radikallar həm sotsialislar raslaudan baş tartunın məmkin bulmauın Puankarədən kim annamıjlar. Əgər alar yzlərə vlas başnda bulsalar, Millun - Biranze kileşyen raslauqa tauış birgən bulrlar ide. Lekin alar monda Puankarəgə ajaq calrqa məmkinnek buludan fajdalanıp qalrqa trştılar.

Xəjer radikallar həm sotsialislarnın bu qlanşların ber ministrlek portfile artınnan qna cabu dip annau janlış ta bulır ide. Alarnın bu cqşlarında Fransuz burzuaziəse menfəqətlərə quşqanqa oşaqan bajtaq faktlar bar. Xəzrge kəndə nəybəttə Jung planın riallaştıru, Rəjn əlkəsen buşatu turnda səjləşylər basıp toratalar h. b. Mnə bu səjləşylərdə Fransuz impirializme yz pozitsiələren saqlap qala alsın ecen Fransiə ecen, Puankarə ministrlərenə qaraqanda da eşlıklerək xəkymət kirək. Atstafkaqa cqqan baş minister Amirika aldında tez cygy ecen kyptən radikallarnın brgə xərəkət itylərenə ımtılıp kilə ide. Lekin ul „sullar“ anar oşansınnar ecen, unnar blən nıq bəjlengən ide. Xəzrgə vaqtta Fransuz burzuaziəsenə Ror əlkəsen alunı ojştırucı həm Rəjn əlkəsen buşatuqa acqtan - acıq qarşı bulqan Puankarəgə qaraqanda da [illegible] xəkymət başına utrtrqa kirək. Xəzrgə vaqtta bank promıjşlınıı kapitalı mənfəqətə ecen, sul burzua dairələre blən bəjlengən, şul uq vaqtta ruslar qarşında da ışancı bulqan kşe idarə itərgə tieş. Sullar arqılı ul vaq burzuanı „Bəjek suqış“ nətiçələrenen vatıq xialları blən kilşterrgə tieş. Mnə şundıj kşe bulıp, tərle təskə krə ala torqan, səjasi xamilion, ber yk dərt blən sul patsifizm syzlərən həm in riaksiəcel riclərne səjləyce Brian tabıla.

Mnə şunar kyrə də, çəmhyriət prizidinte şuşı kandidatqa tuqtaldı.

Kommunislarnın Məskəygə kilep toruların rətkə salu.

MƏSKƏY, 27 (Rosta) Kommunislarnın Məskəygə kilylərən rətkə salu turndaqı Məskəy Komitite qərarın, V. K. P. (b). Yzək Komitite Ojştıru Biorası qarap, anın tormşqa ytkərelyen tieş tapıı. Kommunislarnın Məskəygə kilep torrqa sorap jazqan qərizaların qarap cqu, turıdan - turı Rajon Partiə Komititlərenə tapşırıla. Başqa ojşmalardan kilgən həm Məskəy Rajkomnarı tarafınnan xisapqa alnqan bətən kommunislar turıdan - turı eşkə çibərlməgən bulsalar, qəmumi qaqidə bujnca xzmət birzası aşa eş alalar.

V. L. K. S. M. safların tazartu.

MƏSKƏY, 27 (Tass). V. L. K. S. M, Yzək Komitite xəbər ityencə, VLKSM safların tazartu həm alarnı snau eşlərə partiəne tazartu eşlərə itkəncegə qədərə kickterldə.

Aviaxim ətrətlərən snau

LININGRAT, 27 (Rosta). Bygen Şlissel'burgda ximiə ujnnarı başlandı. Ujnnar Aviaxım ətrətlərenen suqış kecləren snau həm alarnın şəhərne saqlauqa xəzer toruların bly məqsadı ecen ytkərelə. Şəhərgə kəndzge həm tənge bombardirofka, tənge trivoga həm başqa ujnnar ytkərələcək.

„Litke“ boz kiskece Pitropavlovskidə.

PITROPAVLOVSKI - KAMCATKA, 25 (Rosta). (Julda tuqtalqan) „Litke“ boz kiskece 22 iyldə Pitropavlovskigə kilde. Ul tantanalı rəyştə qarşı alndı. „Litke“ komandası həm ikspiditsiə clinnərə sələmət. „Litke“ Pitropavlovskidə kymer həm su alıp, 25 iyldə, Vrangil ataılına kitə· 21 iyldə Pitropavlovskidən Lavrinti buxtasına kymer tejəp „Jakutski“ paraxotı cqtı. Ul kymrne „Litke“ ecen buxtada qaldıracaq.

Azərbajcanda partiə çitəkcelege turnda

V.K.P.(b) Yzək Komitite qərarı.

MƏSKƏY, 27 (Tass). Partiə Yzək Komititenen, Əzərbəjcan Partiə Yzək Komititə daklatı bujnca cqarqan qərarı basılıp cqtı. Qərar V.K.P.(B.) Yzək Komititenen səjasi həm xuçalıq unşlqların kyrsəty blən brgə, anın çitəkcelek ity əşlərə massanın aktivnslığı ysyennən artta qalqanın kyrsətə. Yz yzqne tənqit ity kyp vaqıt dikloratsiə təsən alqan həm qaj vaqıt praktik eştə nazim (qsu) blən ytkərlgən. Taralqan ilimintlar blən kərəşy eşə çitərlek dərəcədə kisken rəyştə ytkərlməgən. Eşclərne çitəkce urnnarqa kytəry bik jomşaq barqan. Partiə Yzək Komitite, Əzərbəjcan kompartiəse həm, xatta, Baku prolitariatı yzəgndə də çitəkce eşcelər arasnda turıdan turı taralu həm partiegə qarşı eş qlu faktları bulqanın ajrım rəyştə əjtəp kitə. Şul nərsələrdən cqıp, Əzərbəjcan ojşmasının torışın, Partiə Yzək Komitite əsasən qənaqətlənrlek tabıp, çitəkcelek eşlərən qənaqətlənrlek kyrmi.

Parizdə quloqa alular dayam itə

Quloqa alnqan 109 kommunis acıqju iqlan itte

PARIZ, 27 (Tass). Gavas xəbər itə:

— Politsiə Lil həm Lionda kommunislar arasnda kyp knə qulqa alular ytkərdə. Bik kyp dokumintlar qulqa alndı. Lildə 2 kşe qulqa alnqan. Qulqa alu turndaqı başqa prikazlar qulqa alınırqa tieş bulqan kşelərnen cit illərgə qaqularə arqasnda eşkə aşırlmadı.

PARIZ, 27 (Tass). Gavas xəbər itə:

— Politsiə kommunislar ojşmalarnda tıtylər jasadı. Qzıl Frontoviklar sojuzı jortnda, „Əmansipatsion“ zurnalı ridaksiəsndə, Elkke Suqşta Qatnaşucılarnın Xalıq Ara Brləşməse,Morəklar Sojuzı həm Elkke Morəklar Sojuzı jortınnan dokumintlar alnqan. Qzıl Frontoviklar Sojuzının sikritarı qulqa alnqan.

PARIZ, 27 (Tass). Gavas xəbər itə:

— Sunqı kənnərdə qulqa alnqan kommnislar justitsiə ministerenə qulqa alularqa qarşı protis bildrdelər həm sut tikşeryenə çəuap biryden baş tarttılar.

PARIZ, 28 (Tass). Gavas agintcılıqının xəbərenə qaraqanda, sunqı kənnərdə qulqa alnqan 109 kommunis (alar „zagovır ojştırıda“ qəjplengənnər ide) acıqju iqlan ittelər.

PARIZ, 27 (Tass). Eşce ojşmalar ezərlkləylərgə qarşı protis bilderelər həm xzmət ielərən ezərlkləylərgə qarşı kərəşkə caqıralar. Unitar xzmət fidiratsiəse „xəkymətkə həm riformislarqa çəuap“ iqlan itte.

Fransia xəkymətə atstafkaqa cqtı

Janə kabinit təzyne Brian estenə aldı. Radikallar ecke eşlər ministere urnın yzlərenə biryne təlap itələr.

PARIZ, 26 (Tass). Puankarə yzenen aurıına tajanıp atstafkaqa cqtı. Puankarənen atstafkası unajı blən ministrlər sovitının utrışı buldı. Xəkymət Brian blən Bartuqa (suqış ministere), Puankarədən, tieşle jal vaqtı biry blən brgə atstafkasın kire aluın sorarqa tapşrdı.

PARIZ, 27 (Tass). Gavas xəbər itə:

— Prizidint Dumirg, sinat prsidətele Dumirne, diputatlar palatası prsiətele Bujsonnı Diputatlar palatasndaqı Radikallar fraksiəse prsidətele Kazal'sne, elkke Ecke Eşlər ministere Mal'vine, elkke finans ministere Klimantilne həm başqa kyp knə kşelərne qabul itte. Prizidint tarafınnan qabul itlgən kşelər janə kabinitnı təzy eşe tik Brianqa qna birelrgə məmkin ikənnegen bildrdelər.

PARIZ, 27 (Tass). Brian, prizidintnen janə kabinit təzy turndaqı təqdimen qabul itte.

PARIZ, 27 (Tass). Gavas xəbər itə:

— Ministrlər sovitının utrışnnan sunı, Tardie mətbuqat vəkilləren Puankarənen prizidint Dumirggə jazqan xatı blən tanştrdı. Puankarə yzenen xatında xirurgiə apiratsiəse jasarqa, annan sunı 3 aj jal itərgə kireklegen, şunın arqasnda yz estenə jeklengən burclarnı tieşncə yti almajacaqın bildere. Puankarə atstafkaqa cqunna tə'essef bildere həm Dumirggə ixtiramda qaluın jaza.

Annan sunı gavas xəbər itə:—Puankarə atstafkanı taləp itkennktən, ministrlər sovitı Ilisəj sarajnda utırşqannan sunı prizidint Dumirggə bətən kabinit blən atstafkaqa cqacaqların bildrde, dip xəbər itə.

PARIZ, 28 (Tass). Brian janə kabinit təzy turnda səjləşylərgə başladı. Janə kabinit təzydə Brianqa turı kilə torqan təp qılınıq, radikallarnın (alarnın xəkymətə qatnaşuları Briannın tşqı—səjasət julın ytkərrgə kirək) xəkymət sastafnnan un „Çəmhyriət—Dimokratlar sojuzı“ vəkilləren cqarunı həm ecke eşlər ministere urnın radikallarqa biryne (Puankare xəkymətndə çəmhyriət — Dimokratlar sojuzı lidere Tardie qulnda ide) taləp itylərnnən tora. Şunın blən brgə unnar, bigrək tə un yzək Xalıq ara Qzıl Kən aldnnan Tardienın urnnda qaluın taləp itələr. Kabinitqa sotsialislar caqırumes'ələse qujlmıj. Şunar qaramastan, sotsialislar partiəsenen parlamint konfirinsiəse rizolytsiə qabul itte. Alar bu rizolytsiədə „parlamintnın nalog auırlıqın jomşatu həm amnistiə turndaqı zakon proiktın ytkərygə qomacau jasaqan tərtipsez eş tuqtatuına protis bilderep, tybəndəgecə bildrelər:

— „Kicəgə xəkymətə faşizm agintları bulqan kşelər kiləcək xəkymətkə krtlməgən təqdirdə, sotsialislar aldnqı puslarda çəmhyriət irkləren jaqlarqa xəzer toralar“.

Radio ocqnnarı

◆ VINA, 27 (Tass). Bilgrattan xəbər itylərenə qaraqanda, qadəttən tış sut 5 eşcenə Kompartiənen 1 nce maj proklamatsiələren

Aulda satsializm jarışı nıq çitəkcelər sırı

Aullarda Sunqı vaqtlarda sotsializm jarışı kinəjde: ləkin alarqa çitəkcelek jomşaq, jarış uzdırunı kəqəzdə gnə qaldrmıjca, anda kyrsətlgən məs'ələlərnen tormşqa aşuın Sovit həm Partiə orgnnarı tikşerep barrqa tieşlər.

Jarşnıń vaqtı çitte.

Bua kantonı, Kilduraz volısı, «Bry» kymək xuçalıqı kəzge çəcy kompaniəse unajı blən sotsializm jarışı uzdıra. Yzenen çirlərnnən 43 giktar arış çirən 23 nce augusta maşina blən cəcep bterrgə, 32 giktar çirne zəpkə suqalap qaldırrqa həm bu jlqı aşlıq əlgrgəc artıq aşlqnın 30 prosintın 15nce augusqa xəkymət ambarlarına iltep bterrgə, dip qərar cqardı. Yze blən tinnəşrgə Bua kantonı, şul uq volıs „yqnək" kymək xuçalıqın caqıra. VALIEF R.

Bznen kbek kmnər eşli ala

Bua kantonı, Kilduraz volısı, Isək auılında 1929 ncı jıl „Bry" ismndə kymək xuçalıq oljqan ide. Kymək xuçalqta barlıqı 25 xuçalıq, 126 çan. Xəzrge kənqə kymək xuçalqnın eşlərə jaxşı qna bara. Bu jlqı aşlqnı çiuqa aldan uq xəzrlek kyrelə başlandı. Xəzrge kəndə kymək xuçalıqnın ber pcən capqıc, ber pcən çiqıc, ber urqıc, ber suqqıc, 2 sularqıc həm 2 cəcy maşinası bar.

Monnan başqa kymək xuçalıq anıblem eşlərndə də artta qalmıj. Xəzer kymək xuçalıq ismenə ber radio alqıc qajtartrqa qərar qındı. VƏLIEF R.

Sotsializm jarışına ajaq calalar

Arca kantonı, Bərəskə auılında tgrmence Safiyllin, tirece Bor - han Rəxmətyllin, Tatarstan kyləmndə məşhy cpta suqtırucı Vəlieflər sotsializm jarışına ajaq calır kilələr. Aşlıq xəzrləy, cəcy, uru kompanialarnda ənə şul kşelər „gruppı" bulıp, auldaqı unşlarqa acqtan-acıq qarşı baralar. Nindi jullar blən bulsa da, sotsializm jarışın uzdrmasqa trışalar. Satsializm jarışına uzdruqa qarşı əndilər. Yzlərə tirəsenə başqa krəstiənnərne də tartrqa tlilər. KƏLGM.

Jarşnı syzda gna tygel, eşta uzdrdıq

Callı kantonı, Sarman volısı, Nikalajfqa auılı Sovitının jarlılar qatnaş çılışında kontraktatsiə turnda daklat tınaqannan sunı, Kontraktatsiəne 100% blən uzdırrqa, Jkatirifka. Pitrofka həm Cuqmarlı aulların yze blən tinnəşrgə caqırdı. Caqırlqan aullrda caqırınıbertauştanqabul itep, cəcələcək arşnı 100 prosint blən kontraktavajt ittelə. M. ƏXƏTÇƏNIJF.

Partiə yzenen safların tazarta

Partiə məqarife eşlərən julqa saluqa, kommunislarnıń sıjnfi sizgrlegen tirənəjtrgə həm jarlılar arasında çəmaqət eşen kecəjtrgə kirək.

Kantrol' komisiəse iskə alsın

(„Qzıl Tatarstan" nıń maxsus xəbərcesnnən).

Şuşı kənnərdə Mamadış kantonı, Saba auılı jəcəjkəse tikşerlıdə. 26 ncı jılda partiə cline Zahidyllin kyp kne əşəkelklər eşləp jərgən. Kulaklar blən elmtə totqan, kopiratifqa xzmət itkən caqında, 500 sum aqca tuzdırıp ike jıl termədə jatıp cqqan. Şuşı kşene tazartu komisiəse partiədə qaldrdı, fəqət qatı şltə gnə birdə.

Şəmərdən bulısında da şundi uq xəl. 27 nce jıdan partiə cline Nizamıf volkomda eşləgən caqında eşkə salqın qaraqan həm ecep jərgən ecen aldan isenə təşerep qujlqan həm şltə alqan. Lkəin təzəlməgən. Ikıncə vulsqa kycəkəc tə hər vaqıt ecep jəri. Xalıq çienıına ecep barıp bəjlənep jərgən. Kulaklarda sıjlanıp jərgən. Şuşı kşene komisiə partiə safnnan başta cqarqan ide, sunnnan ni ecen der qatı şltə biry blən daldrqan. Anı nigə komisiə partiədə qaldrdı ikən. Anıń barı ber təzələse eşe juq dilər jarlılar.

BILƏJLF.

Beten sojuz pionirlar slytı

Məskəy ojşmaları slytqa xəzrlənələr.

MƏSKƏY, 27(Rosta). 18nce augusta bulacaq bəten sojuz mitingesndə, Məskəy əlkəsenen 11 men pionirı qatnaşacaq. Slytını ytkəry Məskəy ştabı 22 augusta, kul'tura həm jal pargında intirnotsional ujın ytkəryne bilgeli. Ujında 90 men bala qatnaşrqa tieş. Anda ct il pionirlarının bəten diligatsiəse qatnaşacaq. Ujın SSSR pionirları blən kapital illərndəge pionirlar arasında xalıq aara bəjlənşne nqıtı lozugese astında ytəcək. M. G. S. P. S. 7 nce augusta bulacaq bəten Məskəy jarışına in jaxşı fizkultura kecləren bitgeli, eşcelər klubında diligatlarnı qarşı alu kicəse ojştırıla. MGSPS, 24 nce augusta, kul'tura həm jal pargında massıvıj balalar ujını ojştıra. Təzycelər sojuınıń gubirna

[illegible]

əşcelərə xəzrləy ujı blən, sizonnik jəşlərə arasında kurslar ojştırrqa qərar qldı. Məqarif eşcelərə gubirna jortı, slyt vaqtında 250 pionirnı kul'tura sorauları blən to'mın ityne yz əstenə ala həm aullardaqı ber pionir ətrəten şifqa ala. Oso-Aviaxim, 26ncı augusta, zur xalıq qatnaşı blən diligatlar ecen sunqı massıvıj ujın ojştırrqa buldı. Ujın Yktəber Jalanında bulacaq. „Balalar Dustı" nıń Məskəy Sovitı Çəmaqiətə, bəten sojuz pionirlar slytında, pionir ətrətlərenen, tərbiəcesəz balar blən kərəşy eşlərenə jarış ojştıra. Alkogulizm blən kərəş çəmqiətə pionir ətrətlərenen jarışın ojştırıp, ber nicə priz bilgeli.

Ibrahimef qajsı jaqqa tajplqan

Bua kantonı, Burnaş auılında Ibrahimef Isməqil digən kommunis volstan aulqa vəkil itep bilgelongən. Barlıq eşlər anıń qul astında ytkərelə. 1919 ncı jıldan birle partiədə toruına qaramastan, atasının 120

Ibrahimıf Ismaqil:
Kammunis buldım dip inde ətinen də aşlıqın qaznaqa sattırıp bulmas.
Xi ... xi ... xi ...

potlap suqlqan həm suqlmaqan aşlıqın qanat astına jəşerep asraqan.

Volstan kilep tikşery jasalqac, Ibrahimfnen barlıq xəjlələre acldı. Ndırnnan 400 keltə suqmaqan aşlıqı həm 500 keltə suqqan keltə atlı itep, ikıncə urnqa kycerep əjgən aşlıqı tabldı. Monnan başqa anıń qapqalı ambarnnan, igen ambarnnan, qar bazı əstnnən, colannan kyp kne jəşerep qujqan igene kilep cqtı. Ezlenə torqac, karavat astnnan 25 pot boraj, aq ejdəge şkaf astnnan ber qapcıq on, şul uq ejnen səke astnnan ike qapcıq on, tybəsnnən boraj, qara bodaj, arış onı, kinder orlıqı həm tarı tabıla. Şulaj itep Ibrahim Xəsəjenfnen 120 pot jəşrgən igene, barısı da işek aldına cqıp, qojaşqa arqaların qujıp trldelər.

Bu-Ibrahimef Ismaqilne 1919ncı jıldan partiədə torıp ta, auılı Sovitında Vulbaşqarma tarafınnan bilgelongən vəkil buluınnan fajdalanıp, anıń rəyştə xəkymətnen aşlıq xəzrləy planın juqqa cqarrqa trışu tyglme.

XƏBƏRCE.

Rişvətce politruk

Qazan əjbrlər sklatı Partiə jəcəjkese skladının xuçalıq eşlərən rətkə salu, skladta eşləycelər arasndaqı Sovitqa qarşı ilimintlerne tazartu julında tijşle caralarına kreşyne ujlapta qaramaqan.

Sklatının səjasi jaqına baqlı, məs,-elələr bujnca çouap xiry Cebakof əsndə bulqan. Kem s[illegible] bu Cebakof?. Xzmətkər. Pidagog[illegible] ikumı birgən Cebakof sklatta politruk. Cit ilimintlər blən hər vaqtta bəjləneş totqan. elkkege knəz Gruzinski blən hər vaqtta ecep jərgən. Sklatqa krep ojalaqan elkkege zandarm, aqca tuzdırucı, tgrmence, qara birzı valytcikləre həm pup malajlarnnan skılatnı tazartmaqan.

Gruzinskinen Qzıl Ərmieslerne „işəklər, balvannar!" dip adım sajın sygyen, sklatta acqtan—acıq qorqınclıq kyrnşlərən (ikmək pşereləcək onqa kirasin qatnaştırı, qortlaqan kəbstədən aş pşery həm başqalar) Cebakof kyrep torqan. Şul çinajətlərgə qarşı kərəşməgən, alar turnda tieşle səjasi urgnnarqa xəbər itməgən.

Sklattaqı çitşszlklər turnda partiə jəcəjkese tulaj çıjılışı prtakullarında kyrsətlgən çirlerne təzətep jazu turnda bojrqlar birgən. Yzndəge çitşszlklərne aca başlaqac ul ber komsomolqa vzətke təqdim itkən.

Tikşery komisiəse Cebakofnı partie

V. K. P. (B) nıń barlıq kantrol' komisiələrena həm gəzit ridaksiələrena

Partiə safların tazartu vaqtında tikşery komisiələre tarafınnan ajrım partiə clinnəren partiədən cqaru həm partiə şltəse biry turndaqı xəbərlər ləqət tieşle kantrol' komisiələre tarafınnan raslanqannan sunı qna gəzittə iqlan itelrgə tieş.

Yzək kantrol' komisiəsenen part kolligiə sikritarı: JARSLAVSKI.

Tuqaj, Ətnə, Kylle kime

Volısı partiə ojşmaların tazartu jomqaqı.

ارچا کانتوننداا ئیبده‌ش بیللاف پرسیده‌تللاڭنى بله‌ن ئشلى‌تورعان پارتییه‌یه سافلارن تازارتو کەمیسییه‌سىٚ توقاى، ئەتنه هەمه کوللىٚ کیمىٚ، ژولنسىٚ پارتییه ئۆیشمالارن تیکشۆرب ئشنى تەمام ئیندىٚ. کەمیسییه ئایۆرم پارتییه چلینله‌رننڭ، سینفى تۆزتاق-لىقلارىٚ هەمه پارتییه ئۆچن فایدالىقلارىٚ یاعىٚ-دان قاراب تیکشۆرو ! بله‌ن برگه، ئاول پارتییه یەچەیگىلەرننڭ جانلىٚ ئشلەرن تیکشۆروگه هەمه کیله‌چەده یەچەیگىلەرننڭ ئشن یاخشرتو ئۆچن قولاىلما بولرلرق ماتیرییال قالدرو مەسئەله‌سىنده‌ده تىٚ ئەهەمییەت بیردىٚ. له‌کین بر ژولسىٚ تیکشۆرو ئۆچن کەمیسییه‌نى بیرئلگه‌ن 7-8 کۆن، سیروك، ئاتىٚ ئۆستننه ئورندا‌عىٚ پارتییه ئۆیشمالارننڭ پارتییه سافلارن تازارتوعا نقلاب حەزرله‌ده‌مەله‌رىٚ کەمیسییه‌نىٚ قایبرلئورندا ئاشدىٚ‌عچلق بله‌ن ئش ئیته‌رگه مەجبور ئیندىٚ. بو تیکشۆرلگه‌ن ژولسلاردا توبه‌نگى پارتییه یەچەیگىلەرىٚ ئەلله قایچان پارتییه‌دەن چەارب جیبه‌ررگه تیپشلىٚ بولعان ئیلیمینتله‌رنىٚ‌دا، کەمیسییه کیلر ئەلىٚ، دیب پارتییه‌ده ساقلى

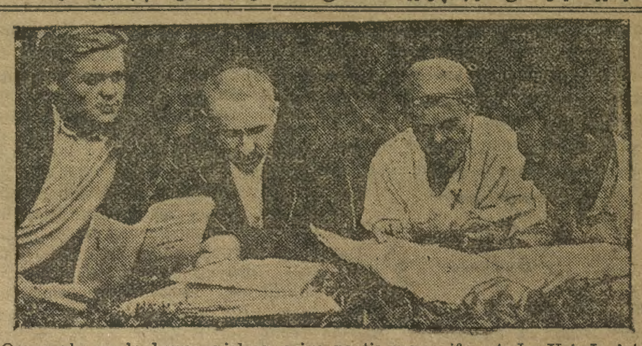

Qaramalı auılı kommunisları çəjge partiə məqarifə əstndə. Urtada iptəş Zuravluva, jarlı tormşlı xatın. Qaramalı auılında xatın-qzlardan ərnce Auılı Sovitı prsidətele

بیرگه‌نله‌ر. ئشنى تیکشرمه‌گه‌نله‌ر. ئاندان سوك ئیك ،زور کیمچلکله‌ردەن ئیتب حزمەت ئیه‌سىٚ کرەستییەن ماسسئسىٚنا پارتییه سافىٚ تازارتونڭ هەمه ئوز ئارا تەنقیدنڭ تۆب بورچلارن نقلاب تۆشندرمه‌ونىٚ ئالرعا کیره‌ك. ئاچق جیبلشقا یارلئلار. کوب کیله. له‌کین ئاچقدان-ئاچق تەنقید ئیته‌رگه هەمه جیتشسزلکنىٚ کوزننه تره‌ب ئه‌یتىرگه شیکله‌ندب تۆروچنلارنىٚ کوب ئورندا ئۆچنراترعا ،تورىٚ کیلدىٚ. حاتتا قایبر ئورندا ژولسدا جیته‌کچى ،بولب ئشلى تۆزعان، کامەمونیسله‌رنىٚ تیکشۆرگه‌ن چاغندا: «بز ئالار تورندا ئەیرتگه ئیشتىرگه ،تورىٚ کیلدىٚ. ئوزننڭ سافلارن تازارتو ئالدندا تۆزعان پارتییه ئۆیشمالارىٚ ،بو مامیننتنىٚ نق ئیسده تۆزتارعا هەمه ئایتىرم کامەمونیسلارننڭ حاتالارن، چیناید تله‌رن، شولای ئوق پارتییه یەچەیگىلەرننڭ جیتشسز یاعن کورسه‌تکه‌ن، ته‌نقید ئیته‌ن حزمەت ئیبه‌سىٚ کره‌ستییه‌ن ماسسئسىٚن پارتییه یاقلاعانن هەر کەمگه نقلاب ئالارترعا کیره‌ك ،پارتییه‌سزلیچىٚ هەمه یارلئلارئاکتیف قاتناشقان واقدا‌عنا پارتییه سافلارن تازارتو ،ئوکشلىٚ ئوته‌چەك.

شونىٚ‌دا ئیسده‌ن چەارعا یارامىٚ، ئاولنڭ یوعارىٚ قاتلاو هەمه حۆقوقسزلارىٚ، پارتییه سافلارن تازارتوعا ئوزله‌رنچه بیك نق حەزر-له‌نگه‌نله‌ر. ئالارهەر بر مۆمکینلکده‌ن فایدالاتب ئاولداعىٚ ،سینفى کۆزه‌ش بله‌ن جیته‌کچىلك ئیتوچى کامەمونیسلارنىٚ پارتییه‌دەن چەارتو چارا‌سن کوره‌له‌ر. ئاولعا که‌میسییه کیلب تۆشو

یوعارىٚدا تیکشۆرلگه‌ن پارتییه ئۆیشمالارندا کامەمولنڭ قاتناشىٚ بۆتنله‌ى یوق دییه‌رلك. کوللىٚ کیمىٚ ،ژولنسىٚ کامەمولارندان باشقا ئورندا، کامەمولنڭ پارتییه سافن تازارتوعا قاتناشودان بۆتنله‌ى چیتده تۆر-عانىٚ کورندىٚ.

کامەمونیسلارعا پارتییه ته‌ربییه‌سىٚ بیرونىٚ یولغا سالرعا کیره‌ك.

که‌میسیه ئۆچ ژولسدا 79 کامەمونیسنىٚ تیکشردىٚ. شولاردان 10سىٚ پارتییه سافندان چەارلدىٚ. قاتىٚ شلته ئالوچنلار کوب ،بولدىٚ. توقاى هەمه کوللىٚ کیمىٚ ،ژولکوم سیکرىتار-[illegible] تابدىٚ. پارتییه‌دەن چەارنلوچنلارنڭ کوبنسىٚ ئۆزلکسز ئیسئرلکگه بیرنلوچنله‌ر، چیت ئیلیمینتلار بله‌ن به‌یله‌نش ئۆتوچنلار هەمه ،تۆرمش یاعندان چرب تارالوچنلارهەمه ،سینفى سیزگرلگىٚن یوعالتوچنلار.

له‌کین پارتییه سافلارن تازارتو، ئاولدا پارتییه مەعاریفى ئشله‌رننه کیله‌چەکده نق ئه‌هەمییەت بیرگه کیره‌کلکنىٚ کورسه‌ته. پارتییه‌لئله‌رنڭ ئیك عادى‌گنه سەیاسى سۆ-ئاللارعا اجەواب بیره ئالماوله‌رن هەمه ئالارعا بیرله‌گه‌ن سۆئالعا پارتییه سزله‌رجەواب بیرگه‌ننىٚ پیش‌قنا ئۆچۆراترعا ،تورىٚ کیلدىٚ. کامەمونیسلار کۆزنده‌ك - ئاعمداعىٚ سەیاسى حەللەر بله‌ن تاننشب بارمیلار. گەزیت ئوقنمیلار. «ئش کوب» لکنىٚ سەبەب ئیتب ئالالار. کوللىٚ کیمىٚ ژولنسدا سەیاسى یاقدان بله‌ملىٚ کامەمونیسلارعا قاراعان چاغندا ئەسىٚ-

ئامیریکا سەوده - پرامیشلننس دیلیگات-سییه‌سىٚ قازاغعا 28نچى ئاۋگوسدا ئیرته‌بله‌ن سەعەت ئوندا کیلب تۆشدىٚ. تانىٚ پریستنده ساۋنارکوم ئش باشقاروچنسىٚ ئیبده‌ش بیگا - نسکى، شەهەرسەویتىٚ پرسیده‌تللىٚ ئورنباسارىٚ ئیبده‌ش ئیتوشکین هەمه تاتار مەده‌ییه‌تىٚ ،یۆرتننڭ عیلمى سیکریتارىٚ ئیبده‌ش دولسکى قارشىٚ ئالدىٚ.

سوۆعىٚ یللارنىٚ چیت ئیلله‌رده، بیگنره‌ك‌ده ئامیریکادا سەویتله‌رسایوزىٚ بله‌ن بیك قزقسندا باشلادىلار. سەویتله‌ر ئیلننڭ حوجالق، ئیکا-نومیکىٚ، کولتورىٚ ئۆلکه‌له‌رنده ئىٚ - ئىٚ ئادملار بله‌ن ئالعا بارووىٚ، ئانىٚ ژۆزلکسز ره‌وشده تابنلب تۆزعان تابیعى بایلقلارىٚ، چیت ئیل حالقلارننڭ کوزله‌رن جه‌لب ئیتدىٚ. چیت ئیلله‌رده قایدا قاراما، قایسى گەزیتنىٚ - گنه ئاقتارما- ئیك قزو به‌حس، ئیك سینتساتسییه‌لىٚ سوز، مەقاله کوبنسنچه سەویتله‌رئیلىٚ تورندا بولا.

- ئوله‌ر، بته‌ر دیگه‌ن ئیل ئوسه...

سەویتله‌ر ئیلىٚ چیت ئیل حالقلارننڭ تلنده، بیلگنلىٚ تۆزلىٚ قاتلاودا تۆزلىٚچه:

- بۆیك بر رومان، ماتور برنه‌کییەت، بولب سۆیله‌نه باشلادىٚ.

،شونڭ ئۆچن ده ئاگادۆنیانڭ تۆزلىٚ پۆچما قالا-ردان ئشچىلەر، کامەمولارر، پیپانیرله‌ر، یازوچنلار، ئارتیسلار، سەییاحلار ئاعنلالار. بزنڭ ئیل بله‌ن که گنه قزقسنمى‌دا، بزنڭ ئیلگه که گنه کیلمى.

،بوسوۆعىٚ دیلیگاتسییه ،باشدا بیك عەجەب تۆیلسادا، ئامیریکانڭ ئیك ،زور پرامیشلننس کامپانییه‌له‌ر، سەوده فیرمالارىٚ، بانك هەمه تۆزلىٚ گەزیت- ژورنال وەکیلله‌رنده‌ن تۆزا. دیلیگاتسییه‌گه بارلئعىٚ 103 کشىٚ قاتناشتان. له‌کین سەویتله‌ر ئیلىٚ بله‌ن ئامیریکاناراسندا بولعان سەوده مۆناسەبه‌تله‌رننه تۆشنگه‌نده، مۆندا عەجەبله‌نرلك بر نەرسەده یوق. ئیکىٚ ئیل ئاراسندا سەوده ئشله‌رن ئالب بارىٚ ئۆچن هەر ئیکىٚ ئیل بر-بىرسىٚنڭ ئیکانومیکىٚسن یاخشىٚ بلرگه تییش. ئامیریکادا بزنڭ تورندا دوستانه مەقاله‌له‌ر ،بولو بله‌ن برگه،

- سەویتله‌ر ئیلنده فابریکلار توقتاعان... ئاندا بر نیندى‌ده حەره‌کەت یوق، حالقلارىٚ یالان ئایاق یۆرى... ۆاستانییه‌له‌ر بارا دیگه‌ن عەبەبته‌رده جیته‌رلك. ،بو دیلیگاتسییه‌نڭ بزگه کیلوونڭ تۆب ماقسادى‌دا ئەنه ،شونىٚ بلو، بر ئاى ئۆچنده سەویتله‌ر سایوزننڭ ئیك ،زور رایونلارندا یۆرو، ئالارنىٚ ئۆیره‌نو هەمه شوکار قاراب بزنڭ بله‌ن سەوده قشله‌رن تالب بارو. نەتیجه‌سى مەعلوم، دیلیگاتسییه وەکیلله‌رىٚ:

- بز ،زور تەئسیر ئاستندا یۆریىز، دیله‌ر.

حەتتا دیلیگاتسییه‌نڭ قایبرسەوده ئىٚ - ئىٚ ئادملار بله‌ن ئالعا بارووىٚ، ئانىٚ ژۆزلکسز ره‌وشده تابنلب تۆزعان تابیعى بایلقلارىٚ، چیت ئیل حالقلارننڭ کوزله‌رن جه‌لب ئیتدىٚ. چیت ئیلله‌رده قایدا قاراما، قایسى گەزیتنىٚ - گنه ئاقتارما- ئیك قزو به‌حس، ئیك سینتساتسییه‌لىٚ سوز، مەقاله کوبنسنچه سەویتله‌رئیلىٚ تورندا بولا.

- ئوله‌ر، بته‌ر دیگه‌ن ئیل ئوسه...

سەویتله‌ر ئیلىٚ چیت ئیل حالقلارننڭ تلنده، بیلگنلىٚ تۆزلىٚ قاتلاودا تۆزلىٚچه:

- بۆیك بر رومان، ماتور برنه‌کییەت، بولب سۆیله‌نه باشلادىٚ.

،شونڭ ئۆچن ده ئاگادۆنیانڭ تۆزلىٚ پۆچما قالا-ردان ئشچىلەر، کامەمولارر، پیپانیرله‌ر، یازوچنلار، ئارتیسلار، سەییاحلار ئاعنلالار. بزنڭ ئیل بله‌ن که گنه قزقسنمى‌دا، بزنڭ ئیلگه که گنه کیلمى.

،بوسوۆعىٚ دیلیگاتسییه ،باشدا بیك عەجەب تۆیلسادا، ئامیریکانڭ ئیك ،زور پرامیشلننس کامپانییه‌له‌ر، سەوده فیرمالارىٚ، بانك هەمه تۆزلىٚ گەزیت- ژورنال وەکیلله‌رنده‌ن تۆزا. دیلیگاتسییه‌گه بارلئعىٚ 103 کشىٚ قاتناشتان. له‌کین سەویتله‌ر ئیلىٚ بله‌ن ئامیریکاناراسندا بولعان سەوده مۆناسەبه‌تله‌رننه تۆشنگه‌نده، مۆندا عەجەبله‌نرلك بر نەرسەده یوق. ئیکىٚ ئیل ئاراسندا سەوده ئشله‌رن ئالب بارىٚ ئۆچن هەر ئیکىٚ ئیل بر-بىرسىٚنڭ ئیکانومیکىٚسن یاخشىٚ بلرگه تییش. ئامیریکادا بزنڭ تورندا دوستانه مەقاله‌له‌ر ،بولو بله‌ن برگه،

Diligatsiə Qazan pristennda

ئارچا ،ژولنسىٚ یۆقلاعان

ئارچا ژولنسندائیگنله‌رنىٚ ،ئورب ئالوعا، کۆزگىٚ چەچو کامپانییه‌سىٚنه بر تۆزلىٚ‌ده حەزرلك ئالب بارلماعان. ئاول حوجالنعىٚ قۆزاللارىٚ جیتمى، ئالارنىٚ‌واقتندا‌کیتنۆرونىٚ ،ژولس،سەویت‌هەمه کاپیراتسییه‌له‌رىٚ بۆتنله‌ى ئیعتیبارسز قالدرعانلار.

قاراولار، باشقا ،ژولس هەمه ئاوللارعاساباق بولرعا تییش.

کیله‌سىٚ یلدا ئیگن ،ئوگلشن کوته‌روییلعىٚ کۆزگىٚ چەچو ئشله‌رن واقتندا ئوزدنروعا

[illegible]

کۆزگىٚ چەچو ئشله‌رن واقتندا ،ئوزدنرو ئۆچن ئیگنله‌رنىٚ تیزگنه ،ئورب ئالب،ئۆرلق حەزرله‌رگه کیره‌ك.

ئه‌لىٚ قایبر ئورنلاردا ئیگنله‌ر ئۆلگۆرب جیتمه‌گه‌نله‌ر. ئه‌نه ئاندى ئورنلاردا حەزرلك ئشله‌رن ئالب بارىٚرعا بارلق کۆچده‌ن فایدالا-نئلرعا تییش.

ئاول سەویتله‌رننه‌گه‌ه‌ز، سیرگولەر جیبه-ربکنه قالدررعا یارامى. بیرلگه‌ن دیریکتیف-لارنڭ ئیچك تۆزمشقاتاشولارن نقلاب تیکشۆرب تۆزرعا کیره‌ك. ئیگنله‌رنىٚ جیبا باشلاعاچىٚ سەویت هەمه جەماعەت ئۆیشمالارىٚ کره‌سییه‌نله‌رنڭ ئاراسندا جەماعەت فیکئرىٚ ،تودنرو ئۆچن ،ژولس هەمه رایون کوله‌مىنده ئاکتیف کره‌سییه‌نله‌رنڭ، ئاول سەویتىٚ چلینله‌رننڭ کیگه‌شمه‌له‌رن ئوزدنررعا تییشله‌ر. ،ئول کیگه‌شمه هەمه جیبلشلارا یارلئلارعا یاردەمىٚ ئیتو، ئیگنله‌رنىٚ ،جیبیب ئالعاچدا برگنه قاداق ئاشلقنىٚ‌دا ،حۆسوسى سەوده‌گه‌له‌رگه بیرمەسکه کیره‌کلکنىٚ نقلاب تۆشندئرگه کیره‌ك.

ئاوللاردا بولعان بۆتن ماشینالاردان کیره‌گنده فایدالانرعا، ئالارنڭ هەر قایسىٚ حیسابقاالرعا کیره‌کلىٚ ریمونتلار ئالدان یاسالب قویىلرعا تییش. ئیگنله‌رنىٚ ئورا باشلاعاچ دا، ئالارنىٚ تیزگنه سوقتنرو چارالارن کورگه کیره‌ك. چۆنکى هەر کمگه مەعلوم، کۆزگىٚ چەچو کامپانییه‌سىٚ بزنڭ ،بۆرن ئاستندعانا تۆزا. ئیگنله‌رنىٚ ،ئورب ،جیبیو بله‌ن سوعب ئۆزلق حەزرله‌رگه کیره‌ك. کومەك حوجالقلارا، پراکات پونکتلار-داعىٚ بۆتن ئاول حوجالنعىٚ قۆزاللارىٚ ئوز-له‌رننڭ ئشله‌رن بترگه چەده، ئاوللارداعىٚ باتراك-رالار هەمه یارلئلارننڭ جیبرله‌رن ئشلەب بیرو ئۆچن فایدالانئلرعا تییش.

«ئیگمەك سایوزىٚ» تارافندان جیبەرلگه‌ن قۆزاللارننڭ ئه‌لىٚ ئاوللارعا بارب کرگه‌نله‌رىٚ یوق. ئالارنڭ ئه‌لىٚ بایتاق ئۆلنئشىٚ پریستن هەمه ۆاگزاللارداردا یاتا. «ئیگمەك سایوزىٚ» هەمه کاپیراتسییه ئورگنلارننڭ ئاول حوجالنعىٚ قۆزاللارن واقتندا ئورنلارعا جیبیه‌رو ئۆچن بارلق کۆچله‌رن مابلیزاۋاپت ئیتدئرگه کیره‌ك.

تاتارستاندا قایبر ئورنلاردا ئوجملارننڭ ،بۆزنلووىٚ تارقاسندا ئۆزلقلار چیتمى. ئه‌نه ئاندى رایونلارنىٚ واقتندا ئۆزلق بله‌ن ته‌ئمین ئیتو ئۆچن جیر ئشله‌رىٚ حالق کامیسارییاتىٚ هەمه ئانىٚ توبه‌نگى ئورنلارىٚ نق ئه‌هەمییەت بیرب، ئورنلاردا بارلق مۆمکینلکله‌ردەن فایدالانرعا تییش.

مۆبار.

تاتار ،پولنگنڭ ،شیفى - ئورال ئشچىله‌رىٚ کیله

لئلنگن هەمه ،بو سومانڭ 9 ئاى ئچنده 72 پراسینت ئوته‌لئننب 15.583.000 سوملق تاۋار چارولارن ئه‌یته‌له‌ر.

،شونڭ بله‌ن برگه، 4 نچى ئاۋگوس کۆنىٚ ئیندوستئرییه‌لیزاتسییه‌کۆنىٚ ئیتب حیسابلاو-لارن، ئوزله‌رننڭ یال حاقلارن ئیندوستئرییه فوندئنا بیرگه‌نله‌رن ئه‌یته‌له‌ر. حاتلاردا ئالار بزگه شیفلقلارن که‌عه‌زه کورسه‌تمه‌و ئۆچن 21 کشىٚلك دیلیگاتسییه‌له‌رن بزنڭ سافقا جیبه‌ره‌له‌ر.

،بو ئلمته قزل ئه‌رمییه‌نڭ سوعش حەزرلىٚ لئگنده هەمه ،ئورالنڭ بایلئعنا ئانىٚ، ئۆلسنشىٚنه ،زور قوشه بولا ئالاچاق.

بز قوناقلارئبزنىٚ - نادیژدین ئشچىله‌رن ئه‌نه ،شوندى فیکر بله‌ن قارشىٚ ئالابز.

ۆاپینکور ع. م.

بز ئه‌لىٚ کوبده‌ن توکل‌گنه سەویتله‌رئیلىٚ‌نڭ ئیندوستئرییه پۆچماقالارندا‌عىٚ یه‌شەب کیل-گه‌ن ئورالنڭ نادیژدین رایونىٚ ئشچىله‌رىٚ بله‌ن ئلمته برکتکه‌ن ئیدىٚ.

ئالار ئوزله‌رننڭ سەویتله‌ر ئیلىٚ تنچلئعنا بولعان یاردەمله‌رن، قزل ئه‌رمییه‌نىٚ شیفقا ئالو بله‌ن کورسه‌ترگه بولعانلار ئیدىٚ.

بزنڭ شیفلق ئورالنڭ کالچاکنىٚ جیکو به‌یه-رەمئنه 10 ،یل تولعان کۆزننىٚ باشلاندىٚ. بزنڭ قزل ئه‌رمییه‌سله‌ر ئورالنڭ جیکو به‌یه-رەمنده قوناق بولسالار، ئورال ئشچىله‌رىٚ برنىچ ئاۋگوس قزل کۆننڭ بۆتن دۆنیا پرالیتارییاتىٚنڭ دیمانستئراتسییه‌سنده قاد-ناشو ئۆچن بزنڭ کالوننابز سافئنا ئ ئاتار پولنگنا کیله‌له‌ر.

ئالار بزگه یاعان حاتلارندا ،بو یلعىٚ ئا - عمداعىٚ حوجالق فرۆننندا 21.375.000 سوملق تاۋار پرادوکسییه‌سىٚ حەزرله‌رگه تییش-

ئوکشلقلار کوردك. بر نیچه یلدان ،سوك بز تاعىٚ کیلربز ئه‌لىٚ. ،ئول کیلوله‌رئبزده‌تاعىٚ‌دا زورئراق ئوکشلقلار کوررىز» دى.

بز ،بو ماقتاولارنڭ برسىٚ بله‌ن ده ماقتارعا تله‌میىز. تیك دۆشمان ،سینفنڭ ئوز سوز-له‌رىٚ بله‌ن ئالارداعىٚ عەبەبته‌رگه قارشىٚ جاواب بیررگه، بزده‌گى ئوکشلقلارنىٚ ئالار نیچك کوره- ئه‌نه ،ئول ئۆقتادان عنا ئه‌یتب ئوزابز. مەسەله‌ن، ،موزیکى بلگچله‌رنده‌ن میبورس هەمه ئیلیکتریك کامپانییه‌سنڭ ئیتسىٚ پریزیدیئنتىٚ (نیبیوورکداعىٚ «میتر» بالیتان» ئوپیرا ،کلوبىٚ وەکیلىٚ) کانسیرت تورندا بۆلاى دیله‌ر:

«تاتار ،موزیکىٚسىٚ یوعارىٚ تۆرا. ،ئول یاۋروپا ،موزیکىٚسىٚ ده‌ره‌جه‌سنده منووىٚ بله‌ن برگه، ئوزننڭ تاریخیالئلىٚ یوعالتمى. تاتار ،موزیکىٚسىٚ نوتالارن ئامیریکادا کوره‌سىٚ کیله‌سەیده‌شىٚنڭ «زه‌نگه‌ر شەل»، «نایومشیك» ئوۋئرتیورالارىٚ بیك ئۆچشادىٚ. بز تاتار ،مو-زیکىٚسىٚ ئامیریکادا تکلارعا ترنشربز» دیله‌ر. ئۆلسەم سۆله‌یمانئۆا، سیتدیق ئایدارف ئیبده‌شله‌رنڭ تیره‌ن تکلى بله‌ن تکلاتب، سوکرا ،زور تالقشلارعا کومله‌گه جرلارىٚ دا شولاى ئوق ماقتالدئلار.

- بز مۆئدا یاکا بر ،موزیکىٚ، یاکاتالانتلار کوردك، دیله‌ر.

کالتین ،بۆرن، بۆتن دیلیکاتسییه ئیسمىٚ-دەن کانسیرت ئۆچن ،زور ره‌حمەت ئیه‌تدىٚ هەمه قازاندا بیك تاز واقت تۆزعانلقلارنا ئوکندىٚ.

ئامیریکا سەوده - پرامیشلننس دیلیگات-سییه‌سىٚ سەویتله‌ر سایوزندا ئه‌نه ،شوندى ته‌ئسیرله‌ر تاسىٚندا یۆرى.

بزنڭ ئیل بیك کوب دیلیگاتسییه‌له‌رنىٚ کوردىٚ. ،یل ساین سەویتله‌ر سایوزنا کیلب تۆزعان چیت ئیل ئشچىله‌رىٚ دیلیگاتسییه‌له‌رىٚ بزگه، ئوزله‌رننڭ ساتسییالیئیچسکى واتانلارنا دیب کیله‌له‌ر. بزده‌گى ،تۆرمشىٚنۆیره‌له‌ر. بزده‌ن بله‌ ئالالار هەمه ،شونڭ بله‌ن بۆتن جیر یۆزىٚ ئالدندا ماقتانالار.

ئامیریکا سەوده-پرامیشلننس دیلیگاتسىٚ-یه‌سىٚ ئیسه، بزنڭ بایلئعنىٚ‌بزنىٚ، کۆچىٚنىٚ‌بزنىٚ، ئیکانومیکىٚ یاعندان ئوسووۆنىٚ‌بزنىٚ قاراب‌یۆرى. دیمه‌ك، تیحنیکىٚ یاعندان ئالدا تۆزعان بای ئامیریکا، بزنڭ بله‌ن ساناشا. ،ئول بزنڭ بله‌ن ئوزننڭ سەوده مۆناسەبه‌تله‌رن کیگه‌یه-ترگه تلى. دیلیگاتسییه وەکیله‌رىٚ:

ئ بزنڭ کیلو ئه‌نه شوکار ،زور ئادمه‌له‌ر.

ه. قوتوى.

فاتوگرافىٚ سۆلتاندنڭ فرانسوزچا بلوونده‌ده، ئیشبیردییئۆانڭ ئیئکلیزچه سۆیله‌شوونده‌ده عەجەبسىٚنله‌ر.

— قایدا ئۆیره‌ندئگز؟ - دیله‌ر.

مەسەله‌ن نیبیورك بانکلارننڭ برسنده بانکىٚ دیریک

Sovit çemhyriatlare sojuzında

Kmnər ottı?

XAR'KEF, 27 (Tass). II nce industriə zajomınıŋ (prosinılı cəgarılışı) tirazı ujnaldı. 5 meŋ sumnıq otış 55211 siriə, 15 nce obligatsiəgə cqtı. 1 meŋ sumnıq otşlar bəten rəzrətlərneŋ tyəndəgə siriələrenə cqtılar: Siriə 70129, obligatsiə 22; siriə 05428, obligatsiə 7; siriə 61111, obligatsiə 25; siriə 28477, obligatsiə 14; siriə 08447, obligatsiə 24; siriə 02819, obligatsiə 10; siriə 05473, obligatsiə 18, siriə 55050, obligatsiə6, siriə 60698, obligatsiə 5, siriə 36318, obligatsiə 20; siriə 66405, obligatsie 17; siriə 79492, obligatsiə 19; siriə 55847, obligatsiə 10, siriə 26598; obligatsiə 20; siriə 06587, obligatsiə 2; siriə 02099, obligatsiə 15; siriə 33837, obligatsiə 18.

Qzıl armieslər auıl xuçalıcıın kyməkləşterydə

MƏSKƏY, 27 (Rosta). 1 - avgusta, Privolzski həm Məskəy suqışı okregları, kymək xuçalqclar həm traktrcılar xəzrləy ecen yz ara sotsiollizm jarışı jasau turnda dogovor tezilər. Jarış bujnca 1905 nce jılda tuqan, otpuskka çibərelyce Qzıl Ərmieslərdən 2 şər meŋ kymək xuçalıq ojştırucı həm bişər jəz traktırcılar xəzrlərgə tieş. Alar cəstlərdə, lagir həm garnizonnarda maxsus kurslardan ytecək.

— —

Xalıq ara propogandı həm xerəkət komitite endəməse.

MƏSKƏY, 26 (Tass). Tau eşcələrenəŋ xalıq ara propogandı həm xərəkət komitite bəten dənja tau eşcələren, impirialislar suqışın xəzrləygə həm SSSR gə hoçum jasauqa qarşı kərəşrgə caqrdı.

III-industriə zajumına jazılu unşıı bara.

Eşcelər ber ajlıq kzmət xaqlarına - zajumqa jazılu iarışı.

MƏSKƏY, 27 (Rosta). RSFSR nıŋ terle şəhərlərnnən III - industriə zajumınıŋ ajrım unşıı taraluı turnda xəərlər kilep tora. Liningrattaqı, Məskəy - Narv rajonı fabrik - zavot eşce aktivisları zajumnarqa jazıluda yrnək bulu ecen: „Krasnıj Putilovis“, „Krasnıj Triugol'nik“, „Iliktrosila“ həm „Sivirnaja Virf“ zavotlarnnan brər six bilgelərgə qərar cqardılar. Bu sixlarda, 6 avgus kənenə, zajumqa jazılıı 100 prasint ytkərrgə qərar qlndı.

Zajumqa jazılu bəten Tən jaq Kafkazda bik çəjldə. Rastofta, gəzit tipografiə eşcelərə bər ajlıq eş xaqlarına jazıldılar. Auıl potripkopiratsiələr - pajşiklar arasında kolliktifləşep jazılu ojştralar. Sivostopol'də zajumqa jazılu unşıı bara. Dingez zavotında zajumqa jazılu 25 mıŋə çitte. Jaraslavl'dəində 100 mıŋnən arttı. Jakytski tipografiə eşcelərə 9 mıŋnəp jazıldılar. Partiə kinəşməsində qatnaşucılar 10 meŋ sumnıq jazıldılar.

MƏSKƏY, 27 (Rosta). III - industriə zajumına jazılu Məskəynenə bəten rajonnarın qapladı. Krasnoprisninski rajonı zajumqa jazılunı jaxşıraq ytkəry turnda Zamoskvaritski rajonı jarşqa caqırrqa qərar qldı. Jarşnıŋ nırıcı: ber ajlıq eş xaqı kyləmndə eşce həm xzmət iələrenəŋ 100prosintı blən jazıluları şart itep qujıla həm brnce vznos 15 nce avgusta bi - relrgə tieş. Şunıŋ blən brgə, zajumnar ozaq vaqıt saqlanrqa tieş.

Şavinislıq həm antisimitlek kyrneşlərenə jul qujılmasın

Zajum nicek tarala

◆ Azqcılar Sojuzında zajum taratu eşlərə qzu bara. Sojuz pravlinləsndə kypme zajum taralu turnda xəzrgə məqlymatlar juq ələ

Şulaj da azqcılar sojuzınıŋ kyp pritpriətiələrndəge eşcelər yzlərenəŋ brər ajlıq xzmət xaqlarına jazılalar.

◆ Kynceler Sojuzı pritpriətiələrnnən də kypme zajum taralu turnda məqlymatlar alnmaqannar elə. Jazılu qzu rəyşə bara. Sojuz, Tatarstandaqı bəten clinnerenə xitapnamə taratqan aŋnatu eşlərə alıp barqan.

3 nçı ţındostırıyə zayumnı yazılmıtlıq

Tatar pollıqındı,bu xzmət ţıtı kurınşlı ţurınna qoyılıqan.xəzrəndə 800 somlıqlı zayumna yazılqan rutalır həm yazılu qəərarlırı çıbə yatı. Pulık kamandı satıtqı çıyılşlarındı çıtılıq yal xalqtanı yazılu qəərlərə alıp barqan. əəm.

ئیلنبزنڭ حوجالنعن ساتسییالیزم نیگئزنده توزو زایومنی

بز هەدەر ,زور ئشلەر ئشلەرگە بیلگئلەنگەن بیش ,یلنبزنڭ ئیگنچی یلنئا ئایاق باسابز. بۆتن جیر شارئنڭ 6دان بر ئۆلئشن بیلەب ئالعان سەویتلەر سایوزئنڭ بۆتن پۆچماقلا- زندا ,تۆرمش هەم حوجالنعنبزنی یاکا, *ساتسییالیزم نیگئزنده توزو یولندا بۆتن* کۆچ بلەن چنلاب ,تۆرب ئش ئالب بارئلا.

,بو قەدەر ,زور ئشلەرنی ئشلەرگە ئشچی ,سینفی قایدان ,شول قەدەرنی ئاڤچا ئایا. سەویتلەر ,یلنئنڭ بۆتن ,تۆرئشن ئوزگەرتوگە تیپش بولعان ,زور - ,زور زاۋود - فابریکلار, ئیلیکتر ئستانسئلارنی, یاکا تیمر یوللار سالو هەم ئوتکەررگە ئویلانعان باشقا توزو ئشلەرن ,بولدئرو ئۆچن کیرەك بولعان سومالار قایدان کیلەلەر.

دەولەت قولئنا گرە تۆرعان نالوکلار, ئاکسیزلار, پرامیشلئنسدان کیلگەن فایدا ئاڤچالارنی هەم باشقا ,شونك کبك عادی کرم حیسابلانعان سومالارعنا, ,بو قەدەر ,زور توزو پلانلارن ,بولدئرو ئۆچن جیتەرلك بورچقا ئاڤچا بیرمیلەر, شوکار کورە بزنڭ چیتدەن کیلر سومالارئبز یوق, لەکین حالق حوجالنعنبز ئۆچن بزنڭ, کاپیتالیزم حۆکم سۆرگەن مەملەکەتلەردە بۆتنلەی بولماعان, ئاڤچا کیلر ,یولئبز بار, ئولدا بولسا:

— کبك ئشچئلەرماسسئسئنڭ مەملەکەتئ- بزنی ساتسییالیزم نیگئزنده ئیندوستئرییە- لەشدئرو ئشئنە ,چن کوکلدەن یاردەم کورسە- تولەرئنە تایانعان - کبك ئچکی ئشچی - کرەستییەن زایومنلاری.

ئوزعان یللارنڭ تەجریبەسی, بزنڭ ساتسییالیزم ئوسئشئبزدە ئچکی زایومنلارنڭ کۆندەن - کۆن ,زور هەم کۆچلی بر قۆزالعا ئەیلەنە باروون کورسەتە.

1927/28 نچی یلدا حالق حوجالنعنی راسحودلارئنڭ 3دی برندەن ئەرکنە کیمندرەکی, ئە 1928/29 نچی یلدا 3 دەن بر ئۆلئشئ- دەن دە ئارتئعنی ئچکی زایومنلاردان کیلگەن ئاڤچالاردان تۆتلعان. بیش ,یل ئچندە حالق حوجالنعنا بودژیتدەن تۆتارعا بیلگئلەنگەن سومانڭ 29% دان ئارتئعنی دەولەت زایومنلاری سوماسی بلەن قابلانا, شوکا کورە ئچکی دەولەت زایومنلاری بیش ,یلنڭ قالعان ئۆلئشندەدە شولای ئوق مۆمیە ,ئورن تۆتاچاق.

3 نچی ئیندوستئرییەلەشدئرو زایومنی 750 میلییون سوملق چەرتلا. ,بو سوما ,زور, لەکین شولای بولسادا بۆتنلەیئی بلەن تارتئلرعا مۆمکین هەم ئییش. 550میلییون سوملق 2 نچی ئیندوستئرییە زایومنی بیك قسقا واقت ئچندە, حەتتا حۆکومەتتارافندان بیلگئلەنگەن سروکدان‌دا ئالدا بیك چیگئلك بلەن تارتئلب بتدی. شولای بولسادا, حەتتا شەهەردەگی ئۆیشقان ئشچی - حزمەتچەرلەر- نك‌دە 20 پراسینتی زایومنی ئابلیگاتسییەلەرنی ئالودا بۆتنلەی قاتناشماعان ئیدی, ئە ئاول جیرلەرندە ئیندی بۆتن تارتلعان زایومنلارنڭ سوماسی جان‌باشنا تیك 2 ,سومە 20تیین‌گە ,تورنی کیلە, دیمەك ئالودا زایومە ئالودا قاتناشماعان کشئلەر تاعی‌دا کوبئرەك.

شولای بولعاچا هەرگە 750 میلییون سومالق یاکازایومئبزنی ئاولاردا هەم شەهەر- لەردەدە زایومنی تارتو ئشئنە چنلاب ,تۆرب کرشکەن واقتدا, قسقا ,سروك ئچندە تارترعا مۆمکین.

کنچی زایومنی تارتو:

«برگئندەپرافسایوزچلیقی هەم کرەستییەن هوجالنعنی زایومعایازلمی قالماسن, بر ئایلق ئش حاقی دەولەتکە ئیلنبزنی ئیندوستری- یەلەشئدرو ئشئنە ئۆزاق سروکتا بورچقا بیرئلرگە تیپش» دیگەن لوزنکئلار ئاستندا ئوتکەرئلرگە تیپش.

لەکین زایومنی ,ئوکشلی رەوشدە تارتو ئۆچن هەم یوعرئندعانی لوزنکئلارنی تۆرمشقا ئاشئرو ئۆچن, مۆندان ئالدعانی زایوملارنی تارتو کامپانییەلەرندە کورلگەن یاکلشلقلارنی بتئرگە کیرەك.

زایومنی ,ئوکشلی رەوشدە تارتو ئشندە زایومە, ئانك مەقسادی, شارتلاری, دەولەتکە هەم ئالوچئلارعا بولعان فایدالاری تورندا کبك کولەمدە هەم دۆرس یولعا قویلعان ئاکلاتو ئشلەری بیك مۆهیم ,ئورن تۆتا, بو ئاکلاتو کامپانییەسن ئوتکەروگە بۆتن ئشچی هەم کرەستییەن جەماعەتچئلنگی چنلاب ,تۆرب قاتناشرعا تییش.

پریدپرییەتییەلەر, ئوچریژدینییەلەر, کال- حوزلار, سافحوزلار, کاپیراتیفلار, ئاول سەویتلەری هەم باشقا ئۆیشمالار قارشندا تۆزلگەن دەولەت زایوملارئنا یاردەم کەمی- سییەلەری زایومنی تارتو تورندا پراپاگاندی هەم ئاکلاتو ئشلەرندە, ئورنلاردا ئشچی بۆتن ئاکتیف کۆچلەرنی تارتو ئشن ئوتکەروچی ئشتاب ,ئورنن تۆتارعا تییشلەر.

زایومنی تارتو هەم ئانك تورندا پراپا - گاندی ئشلەرن ئالب‌بارودا بیگئرەك دەمەسئول ,رول ئاول ئینتیلیگئنسییەسی, یەعنی ئوقئ- توچئلار ئاگارئوملار, دوکتورلار, ,پرچئنی حز - مەتکەرلەری ئۆستئندە تۆشە.

باشلاب ئالار ئوزلەرئنك بلملەری بلەن فایدالانب, کرەستییەئلەر ئاراسندا قیناس کریدیت ئشلەرندەگی نادانلقنی بتئروگە یاردەم ئیتەرگە تییشلەر.

حەزر چەارلعان زایومە مۆندان ئالدعانی 2نچی زایومە کبك ئوك ئیندوستریەلەشئدرو ئشئنە بیلگئلەنە.

زایومنك ئیندوستریەلەشدئرو ئشئنە ,تۆتئلووی - ئانك ئۆزاق ,سروکلی ,بولووی کیرەکلئگن کورسەتە. ,بو زایومدان کیلگەن ئاڤچالار یاکا فابریکلار, یاکا زاۋودلار, یاکا ئیلیکتر ئستانسئلارنی هەم یاکا تیمر یوللار سالو ئۆچن تۆتئلاچاق. لەکین یاکا پریدپری- یەتییەلەرنی سالو هەم ئشلەتە یاشلاو بر نیچە ئای ئچندەگئنە ئشلەنئلە ئالمی. یاکا زاۋودنی سالب, ئانی حودقا جیبەرو هەم ئانارداں حەزر تاوار ئالا یاشلاو, دیمەك ئانارداں قایدادا ئالا یاشلاو ئۆچن بر نیچە یللار واقت کیرەك.

منە ,شونك ئۆچندە,بزنڭ‌دەولەت زایومە- لارئبز ئۆزاق ,سروکلی ئیتب چەارئلالارهەم ئالارنڭ ئابلیگاتسییەلەرنی ساتب ئالوچئلارنڭ قوللارندا ئۆزاق تۆزرعا تییشلەر.

ئیلنبزنڭ حوجالنعن ساتسییالیزم نیگئزنده توزو زایومنی

یاکا زایومە ئابلیگاتسییەلەرئنڭ سوماسن تولەب‌بترگەچدە, ئابلیگاتسییەنی ئیلتب ساتو یاکی ئالارنی قوللارندعانی ئەووەلدەگی زایومە ئابلیگاتسییەلەرن ساتقان ئاڤچاعا ئالو - ئیذ- دوستریەلەشدئرو ئشئنە یاردەم ئیئمەوگنە بولمیچا, بەلکی بۆتن توزو ئشلەرئبزگە قۆ- ماچاولاو هەم ئالارنڭ یلان وەتەرتیبلەرن ,بۆزو بولعانن هەر بر ئشچی هەم حزمەتکەر یاحشی ئاکلارعا تییش.

ئابلیگاتسییەنی قولندا ئۆزاق وافت تۆتۆ- ماوچی کشی - ئیندوستریەلەشدئرو ئشئنە قۆماچاولاو بلەن برگە, ئوزئدە زایومە ئابلیو- گاتسییەسندەن دائیمی کیلب تۆرا تۆرعان پراسیینتلاردان هەم یلدان -یل چەو ئیحتیو- مالی ئارتقان ئۆتشلاردان‌دا مەحرومە بولا. برنڭ ماسسئلنی ,بورچ ئشلەرئبز ئۆزچن ,زور ئەهەممییەتنی بولعان ,بو مامیندتلار, زایومە تورندا پراپاگاندی ئشن ئالب بارعاندا نق ئاکلاتئلرعا تییشلەر.

بۆتن ئیلنبزدە ئوتکەرئلە تۆرعان ساتسییا- لیزم یارئشی - حۆکومەتئبزنی ساتسییالیزم نیگزلەرئنە تۆزودە قۆماچاو بولعان بۆتن قییئلقلارنی بتئرو چارلارن کوررگە ئشچی- کرەستییەن ماسسئلارئنڭ هەر واقت حەزر تۆرولارن کورسەتە تۆرعان - کبك دیمانس- تئراتسییە ,بولب ئیسەبلەنە.

„Tatizdat“ dan 100 prosint.

27 nce iyldə Tatizdatıŋ eşce həm xzmətkərlərə yzlərenəŋ brər ajlıq zaloniələrenə 3 nce industriə zajumına jazılrqa qərar cqardılar.

Ber ajlıq zaloniələrnnen artqqa jazılucılar da bajtaq qna.

Zajum nicek tarala

◆ Azqcılar Sojuzında zajum taratu eşlərə qzu bara. Sojuz pravliniəsndə kypme zajum taralu turnda xəzrgə məqlymatlar juq ələ

Şulaj da azqcılar sojuzınıŋ kyp pritpriətiələrndəge eşcelər yzlərenəŋ brər ajlıq xzmət xaqlarına jazılalar.

◆ Kynceler Sojuzı pritpriətiələrnnən də kypme zajum taralu turnda məqlymatlar alnmaqannar elə. Jazılu qzu rəyşə bara. Sojuz, Tatarstandaqı bəten clinnerenə xitapnamə taratqan aŋnatu eşlərə alıp barqan.

3 nçı ţındostırıyə zayumnı yazılmıtlıq

Tatar pollıqındı,bu xzmət ţıtı kurınşlı ţurınna qoyılıqan.xəzrəndə 800 somlıqlı zayumna yazılqan rutalır həm yazılu qəərlərə alıp barqan. Sojuz, Tatarstandaqı bəten clinnerenə xitapnamə taratqan aŋnatu eşlərə alıp barqan.

سەویتلەر ئیلنڭ تیمر ساڤچئسی بولارعا حەزرلەنگز!

حزمەت ئییەلەری-قزل ئەرمییەگە یاکا ئالئنوچئلارنی ئۆزاتودا بولئشئعز.

بزگە چیت بولعان بر گنە کشی‌دە بزنڭ ساڤقا تقشنماسن

(قازان شەهەر سەویتئنڭ حزمەت ئییەلەرئنە ئۆئندەمەسی).

,شوشی ,یل, 10 نچی سینتەبردەن باشلاب قازان شەهەرندە ,تۆروچی 1907 نچی یلدا توعان گرازدانلارنی ئشچی - کرەستییەن قزل ئەرمییەسی سافئنا ئالو (پریزف) باشلانا.

,بو پریزف, حالق ئارا باعلانشلارنڭ تاعن‌دا کیسکئلەشکەن چۆرتنا ,تورنی کیلە. سوعش قورقئنچی ئەلی کۆن تەرتیبندەن ئالئنعانی یوق. کاپیتال ئیللەرنڭ ئوز ئارا, شولای‌ئوق کاپیتال دۆنیاسی بلەن سەویتلەر ئیلی ئارا- سندا‌عی قارشئلقلارئوسکەندەن - ئوسەلەر.

کاپیتال دۆنیاسی, جیر یۆزندەگی ,ۆلاس ئشچی-کرەستییەن سایوزی قولندا بولعان بردەن بر حۆکومەتکە, قارشی یاکا سوعش حەزرلئگن ئالب بارا هەم ,ئول ئانك بلەن, قۆرال کۆچی بلەن حیسابلاشو ئۆمیدن ئەلی‌دە یوعالتمی.

,ز ساتسییالیزم توزو ئۆچن ئیك کیرەکلی بولعان تنچلق تلیبز

ئیمپیریالیسلار, بزنڭ ساتسییالیزم توزو ئشئبزنی جیمئرو ئۆچن سوعشقا حەزرلەنەلەر. ئەرمییە سافلارئنا بارعا قارالوچی, ساتسی- یالیزمنڭ ئیك ئشانچلی ساڤچئسی-بولدقلی هەم ئانگلی قزل عەسکەر بولرعا حەزرلەنە.

قزل ئەرمییەگە ئالئنوچی ئوز ئیلئنڭ فایداسن ساڤلارعاتالئنامەم ,ئول برگئنە مینوتقادا ئوزئنڭ گرازدانلق پراۋالارن یوعالتماسدان, ساتسییالیزم جەمعییەتئ ئاکتیف‌رەوشدە ,شوشی ,یل, 10 نچی سینتەبردەن باشلاب قازان شەهەرندە ,تۆروچی 1907 نچی یلدا توعان گرازدانلارنی ئشچی - کرەستییەن قزل ئەرمییەسی سافئنا ئالو (پریزف) باشلانا.

,بو پریزف, حالق ئارا باعلانشلارنڭ تاعن‌دا کیسکئلەشکەن چۆرتنا ,تورنی کیلە. سوعش قورقئنچی ئەلی کۆن تەرتیبندەن ئالئنعانی یوق. کاپیتال ئیللەرنڭ ئوز ئارا, شولای‌ئوق کاپیتال دۆنیاسی بلەن سەویتلەر ئیلی ئارا- سندا‌عی قارشئلقلارئوسکەندەن - ئوسەلەر.

کاپیتال دۆنیاسی, جیر یۆزندەگی ,ۆلاس ئشچی-کرەستییەن سایوزی قولندا بولعان بردەن بر حۆکومەتکە, قارشی یاکا سوعش حەزرلئگن ئالب بارا هەم ,ئول ئانك بلەن, قۆرال کۆچی بلەن حیسابلاشو ئۆمیدن ئەلی‌دە یوعالتمی.

,ز ساتسییالیزم توزو ئۆچن ئیك کیرەکلی بولعان تنچلق تلیبز

ئیمپیریالیسلار, بزنڭ ساتسییالیزم توزو ئشئبزنی جیمئرو ئۆچن سوعشقا حەزرلەنەلەر. ئەرمییە سافلارئنا بارعا قارالوچی, ساتسی- یالیزمنڭ ئیك ئشانچلی ساڤچئسی-بولدقلی هەم ئانگلی قزل عەسکەر بولرعا حەزرلەنە.

قزل ئەرمییەگە ئالئنوچی ئوز ئیلئنڭ فایداسن ساڤلارعاتالئنامەم ,ئول برگئنە مینوتقادا ئوزئنڭ گرازدانلق پراۋالارن یوعالتماسدان, ساتسییالیزم جەمعییەتئ ئاکتیف‌رەوشدە ,شوشی ,یل, 10 نچی سینتەبردەن باشلاب قازان شەهەرندە ,تۆروچی 1907 نچی یلدا توعان گرازدانلارنی ئشچی - کرەستییەن قزل ئەرمییەسی سافئنا ئالو (پریزف) باشلانا.

,بو پریزف, حالق ئارا باعلانشلارنڭ تاعن‌دا کیسکئلەشکەن چۆرتنا ,تورنی کیلە. سوعش قورقئنچی ئەلی کۆن تەرتیبندەن ئالئنعانی یوق. کاپیتال ئیللەرنڭ ئوز ئارا, شولای‌ئوق کاپیتال دۆنیاسی بلەن سەویتلەر ئیلی ئارا- سندا‌عی قارشئلقلارئوسکەندەن - ئوسەلەر.

کاپیتال دۆنیاسی, جیر یۆزندەگی ,ۆلاس ئشچی-کرەستییەن سایوزی قولندا بولعان بردەن بر حۆکومەتکە, قارشی یاکا سوعش حەزرلئگن ئالب بارا هەم ,ئول ئانك بلەن, قۆرال کۆچی بلەن حیسابلاشو ئۆمیدن ئەلی‌دە یوعالتمی.

,ز ساتسییالیزم توزو ئۆچن ئیك کیرەکلی بولعان تنچلق تلیبز

ئیمپیریالیسلار, بزنڭ ساتسییالیزم توزو ئشئبزنی جیمئرو ئۆچن سوعشقا حەزرلەنەلەر. ئەرمییە سافلارئنا بارعا قارالوچی, ساتسی- یالیزمنڭ ئیك ئشانچلی ساڤچئسی-بولدقلی هەم ئانگلی قزل عەسکەر بولرعا حەزرلەنە.

قزل ئەرمییەگە ئالئنوچی ئوز ئیلئنڭ فایداسن ساڤلارعاتالئنامەم ,ئول برگئنە مینوتقادا ئوزئنڭ گرازدانلق پراۋالارن یوعالتماسدان, ساتسییالیزم جەمعییەتئ ئاکتیف‌رەوشدە

Qazan eşcelere Qzıl Armieslər arasında

„Yktəber“ məjdanı ələ buş, ləkin məjdannıŋ qadəttogedən çişştrlqannıqı, cistalıqı kyzgə bərelə. Səqət irtəngə sigez tulqanda, tərkem-tərkem eşcelər, xzmətkərlər, pionirlar, uqucılar kiŋ məjdanqa aqıla başladılar.

Ənə qulına vinski garmun totqan, şajan jəzle, urtacaraq bujlı, taza gəydələ, bədrə cəcle jəş tatar çgete qulndaqı garmunıŋ ujnap, artınnan kilgən jəzləp iptəşen iərtep, məjdanıŋıŋ ber pocmaqına kilep tuqtadı.

Məjdan tulqannan tula, tqzlanqannan tqzlana, dimonstratsiəcelərneŋ safı Giorgi uramı bujlap, Prolomnıjqa qədər suzıla.

Saflarqa tzelegez!

— Smirno!...

Tərle jaqlarqa sibelep uramnı, məjdannı tutrqan Qazan prolitariatı ərmiəse, tiz arada çibıp kəcle muzıjka astında alqa jul ala.

2 nce numirle Qzıl Ərmiə lagirnda mıŋnəgən Qzıl Ərmieslər alarnı muzıjka blən qarşılıj. Qazan prolitariatı xur blən „Jəşəsen Sovitlar ilen saqlaucı Qzıl Ərmiə“ dip çauap birə.

Eşce xatıu - qzlar lagirda.

Qaban kylnnən qultıq bulıp krgən su bujnda caqırı muzıjkası ujnala. Rotalarqa bylngən Qzıl Ərmiə signal tauıışına su janına çişla. Tərle əjşmalarnıŋ vəkilləre ber - ber artıı tribunaqa basıp, Qtaj impirialislarına protis bildərələr. Tribunaqa Linin fabrignda eşləyce 45 - 50 jəşlər camasndaqı qart eşce mnəp basa. Ul aqtıq syzndə: - „Qtaj impirialislarıŋıŋ etiklərenə qarşı bez, brnce augusta uramnarqa cqıp, eşce - krəstiən həm Qzıl Ərmiə arasnda bulqan elmtəbznenə nıq ikənnegen, partiə [caqrqanda suqşqa xəzer ikənebzne kyrsətrbez, di.

Miting bıtte. Xalıq Qzıl Ərmiə lagirları janndaqı uqu zalları, palatkalar, ximiə həm başqa kabinitlar blən tanışrqa taraldı.

Dimonstratsiəcelərne kəne bujı qzqsınıp qarap torqan sarı jəzle qojaş əfqqa çitep kilə. Konsirtlar, sportlar həm tərle cqşlar bıkən.

Mnə signal çişlu kejen ujnıj. Qazan prolitariatı Qzıl qəskərlər blən saubullaşa.

Kalonna şəhərgə krgəndə jortlarqa utlar alnqan ide inde.

QARIF QƏBƏJ.

QAZANDA

Kmnər ottı?

XAR'KEF, 27 (Tass). II nce industriə zajomınıŋ (prosinılı cəgarılışı) tirazı ujnaldı. 5 meŋ sumnıq otış 55211 siriə, 15 nce obligatsiəgə cqtı. 1 meŋ sumnıq otşlar bəten rəzrətlərneŋ tyəndəgə siriələrenə cqtılar: Siriə 70129, obligatsiə 22; siriə 05428, obligatsiə 7; siriə 61111, obligatsiə 25; siriə 28477, obligatsiə 14; siriə 08447, obligatsiə 24; siriə 02819, obligatsiə 10; siriə 05473, obligatsiə 18, siriə 55050, obligatsiə6, siriə 60698, obligatsiə 5, siriə 36318, obligatsiə 20; siriə 66405, obligatsie 17; siriə 79492, obligatsiə 19; siriə 55847, obligatsiə 10, siriə 26598; obligatsiə 20; siriə 06587, obligatsiə 2; siriə 02099, obligatsiə 15; siriə 33837, obligatsiə 18.

Qzıl armieslər auıl xuçalıcıın kyməkləşterydə

MƏSKƏY, 27 (Rosta). 1 - avgusta, Privolzski həm Məskəy suqışı okregları, kymək xuçalqclar həm traktrcılar xəzrləy ecen yz ara sotsiollizm jarışı jasau turnda dogovor tezilər. Jarış bujnca 1905 nce jılda tuqan, otpuskka çibərelyce Qzıl Ərmieslərdən 2 şər meŋ kymək xuçalıq ojştırucı həm bişər jəz traktırcılar xəzrlərgə tieş. Alar cəstlərdə, lagir həm garnizonnarda maxsus kurslardan ytecək.

— —

Xalıq ara propogandı həm xerəkət komitite endəməse.

MƏSKƏY, 26 (Tass). Tau eşcələrenəŋ xalıq ara propogandı həm xərəkət komitite bəten dənja tau eşcələren, impirialislar suqışın xəzrləygə həm SSSR gə hoçum jasauqa qarşı kərəşrgə caqrdı.

III-industriə zajumına jazılu unşıı bara.

Eşcelər ber ajlıq kzmət xaqlarına - zajumqa jazılu iarışı.

MƏSKƏY, 27 (Rosta). RSFSR nıŋ terle şəhərlərnnən III - industriə zajumınıŋ ajrım unşıı taraluı turnda xəərlər kilep tora. Liningrattaqı, Məskəy - Narv rajonı fabrik - zavot eşce aktivisları zajumnarqa jazıluda yrnək bulu ecen: „Krasnıj Putilovis“, „Krasnıj Triugol'nik“, „Iliktrosila“ həm „Sivirnaja Virf“ zavotlarnnan brər six bilgelərgə qərar cqardılar. Bu sixlarda, 6 avgus kənenə, zajumqa jazılıı 100 prasint ytkərrgə qərar qlndı.

Zajumqa jazılu bəten Tən jaq Kafkazda bik çəjldə. Rastofta, gəzit tipografiə eşcelərə bər ajlıq eş xaqlarına jazıldılar. Auıl potripkopiratsiələr - pajşiklar arasnda kolliktifləşep jazılu ojştralar. Sivostopol'də zajumqa jazılu unşıı bara. Dingez zavotında zajumqa jazılu 25 mıŋə çitte. Jaraslavl'dəində 100 mıŋnən arttı. Jakytski tipografiə eşcelərə 9 mıŋnəp jazıldılar. Partiə kinəşməsində qatnaşucılar 10 meŋ sumnıq jazıldılar.

MƏSKƏY, 27 (Rosta). III - industriə zajumına jazılu Məskəynenə bəten rajonnarın qapladı. Krasnoprisninski rajonı zajumqa jazılunı jaxşıraq ytkəry turnda Zamoskvaritski rajonı jarşqa caqırrqa qərar qldı. Jarşnıŋ nırıcı: ber ajlıq eş xaqı kyləmndə eşce həm xzmət iələrenəŋ 100prosintı blən jazıluları şart itep qujıla həm brnce vznos 15 nce avgusta bi - relrgə tieş. Şunıŋ blən brgə, zajumnar ozaq vaqıt saqlanrqa tieş.

Şavinislıq həm antisimitlek kyrneşlərenə jul qujılmasın

بیلاروسییەدە ئشچی حاتن بارشاینی جە- برلەوچئلەرگە قارشی, هیچ بر کیچکدرمی بۆتن سەویت جەماعەتچئلنگی تارافندان کیسکن ئاتیور بیرلگەنن بز ئوز واقتندا *دیرب* ئوزدق. لەکین منە مۆندا, ئوزئبزنڭ قازاندا, «قزل چوکچ» زاۋودندا‌عی جیرلی ئانتیسی- میتلەرگە قارشی کیسکن چارالارعا کرئشونك بیك سوکعا قالب‌قنا ئشکە ئاشئرلعانن کوردك.

ۆ. ل. گ. سە. م. ئۆلگە کەمیتیتی ,بو باش کوتەرب چققان ,سینفی دۆشمانڭ ,چن یۆزن, ئاچو ئۆچن تیکشئرولەر یاسادی. تیکشئرولەر, شەهەرنك توبەن یاق رایون کامسامول کەمیتیتی تارافندان, ئەنە ,شول ئانتیسیمیتیزم هەم شاۆینیزم کورئنشلەرئنە قاراتا کیلئشوچئلك کوزلئگندەن قاراب ئش ئیتلەنلکنی ئاچدئلار.

شەهەرنك توبەن یاق رایون کامسامول کە- میتیتی, ,ئول کورنشلەرگە بارماق ئوتەلی‌گئنە قاراعان. کامسامول هەم پارتییە ئۆیشمالری, ئشچئلەر تاراسندا میللی دۆشمانلق ,تودئرو, ئشچئلەر تاراسندا‌عی واق بورژوا قاتلاوئنا, پارتییە هەم کامسامول چلینلەرئنك کۆرەشدە جئنعب جیتمەگەن ئۆلئشئنە قارا یۆعنتی یاسام تلەگی بلەن, ,سینفی دۆشمان تارافندان یاسالا تۆرعان یوعارئدا ئەیتلگەن کو- رئنشلەرگە کیسکن ئاتیور, توقتاوسز کۆرەش ئالب بارو تورندا نق دیریکتیفلەر بیرگەنلەر ئیدی. نەتیجەدە بز ,ئول دیریکتیفلەرنك جیتەرلك قەدەر ئوتەلمەون کوردك.

حیمییە تیحنیکومی کامسامول یەچەیەسئ- دەدە ئانتیسیمیتیزم کورئنشلەری ,بولب ئالدی. ئاندا ئانتیسیمیتیزم کورئنشلەری, تیحنیکومعا کامساموللکی پیرلشتەین کیلب کرودەن باش- لانا. پیرلشتەینڭ تیحنیکومعا کرگەن کۆز- ندەن ئوك, پرافکوم هەم کامسامول یەچەیە- کەسئنك بارلق چلینلەری ئانك بلەن ئش ئیتودەن هەم ئانك بلەن سۆیلەشودەن قاچا باشلیلار. ئوقوچئلارنڭ برگە ,تۆرو یۆرتندا «ئۆید - ئریدوفکی» دیگەن سوزلەر کۆندەن- کۆن کوبئرەك ئیشئتلە باشلی. بر واقت ئستالاۆایدا ,یللئنشب ئۆرعان چاقدا, ئستا- لاۆاینی ,جیبیئشترب یۆرچی حزمەتچی حاتن (پارتییەسز), یەۆریلەر ماتساعا کشی قانی قوشب پشئرەلەر, دیب سوز قوزعاتا هەم ,شونی دۆرس دیب ئشاندئررعا ماتاشا. ئانك ,بو سوزنە ئوقئتوچی ژئلکئژادا قوشلا. پیرلشتەین ئانك دۆرس توگللئگن ئیسبات ئیتەرگە تۆننا, شوندا حەزر بولعان کامسا- مول چلینلەری پیرلشتەینگە بولشلق کور- سەتمی, تیك ئوتئرالار. ئوقئتوچی مانۆیینۆا, هەر واقتدا پیرلشتەیننی یەهود قزی بول- عانلئعی ئۆچن جەبرلی. کامسامول یەچەیە- کئسئنك بییورا چلینی مانگوشف‌دا, کوب واقتدا پیرلشتەینگە «تیك ,تۆر, ساری زید حاتننی!» دیب ئاچولانا. سوکندان شول ئوق مانگوشف, پیرلشتەینی برگەلەب جەبرلەو هەم ئانارداں برگەلەب کۆلو حەرەکەتن ئۆیشدئرا.

یەچەیکی‌دە هەم شولای ئوق رایکومول‌دا تیحنیکومدا‌عی ,بو ئانتیسیمیتیزم حەرەکەت- لەرئنە قارشی کۆرەشمیلەر. مانگوشفنی, ۆ. ل. گ. سە. م. ئۆلگە کەمیتیتئنە چاقرتالار, ,ئول ئاندا کیتەر ئالدندان; «ئانتیسیمیتیزم بلەن شۆعللەنرگە یارام» دیب ئاوزن ,جرب کۆلە. تیحنیکومنك کامسامول یەچەیکئسی سیکریتاری میدۆیدکینا, «ئانتیسیمیتیزمنی بر توگل, پیرلشتەین ئوزی کیتئرب چعاردی» دیب سۆیلی.

تیحنیکومدا بردەن - بر پارتییە چلینی شیچوفدا, ئاندا‌عی ئانتیسیمیتیزمگە قارشی کۆرەشمی, گیرئنستچە, ,ئول ئانتیسیمیستلە- نی یاقلی. تیحنیکومدا ئوقئتوچی تاتار ئو- قئتوچئسن «ساسی تاتار» دیب سۆیلەوچئ- لەرئنی‌دە بیك یاحشی قارشی ئالا.

تیحنیکومدا‌عی ,بوکورئنشلەرنك کیلب چەو سەبەبلەرن قایدان ئزلەرگە ,سوك؟

ئیك باشلاب, ئاندا‌عی ئوقوچئلار تاراسندا عۆمومی تەربییە ئشلەرئنك ئالب بارلماوندان ئزلەرگە کیرەك. ئاندا ئیجتیماعی فەنلەردەن لیکسییە ئوقوچی تساریفسکی, لیکسییەلەر ئوقئشماری, ئوقوچئلارنك کۆندەلك تۆرمشلارئنا هیچ بر ئەهەممییەت بیرمەگەن. پارتییە سزئنی بوینچا تیحنیکومعا حزمەت کورسە- تونك بۆتنلەی یوقلئعن, تیحنیکومدا ئانیسە- سیمیتیزم کورئنشئی بلکەئچئنگە قەدەر, ئاندا شەهەرنك توبەن یاق رایون کامسامول کە- میتیتی کۆز قریین‌دا تۆشئرب قاراماعان. منە بۆلار تیحنیکومدا ,سینفی دۆشمانڭ باش قالقوون کیتئرب چعارعان. سە. م.

حیمییە پرامیشلننئسی هەم کۆزگی چەچو کامپانییەسی

جیرنك ,ئوکش بیروون کوتەرو هەم ئاول هوجالنعندا قۆرتقچلارعا قارشی کۆرەشویولندا حیمییە ئەیبرلەرندەن فایدالانو ئشئی بزدە

„قزل تاتارستان“، گەزیتنى واقتىندا ئوقۇپ باریم دیسەڭ، ئاوگوس ئایىنى ئۆچۈن بوگۈن ئوك یازىلىپ قال!

Impirializmga Qarşь Koreş Ligasь kongerisnda

Şanxaj timer julcьlarь hem profsajuz sovitь tiligramь. - Riformis Pan Armirika xzmət fidiratsiəse - Amirika impirializmenen filialь, e Amstirdam intirnatsionalь-Angliənen qoralь.-Milnicanskinen daklatь

Şovitlar Sojuzь - impirializmgə qarşь bejek kec. Fransiədə xekymətnen izy caralarьna qarşь protis rizalytsiəse qabul itide.

FRANKFURT-MAJNƏ, 26 (Tass). Impirializmgə Qarşь Kereş Ligasь kongrisьnь Mizroppom hem Mopr başqarmalarь tərik itte. Şanxaj timer julcьlarь hem Şanxaj profsojuzlarь Sovitь tiligramь ajrьm intyziazm blən qarşь alndь.

FRANKFURT-MAJNƏ, 26 (Tass). Impirializmqə Qarşь Kereş Ligasь kongrisьnьn irtənge utьrьşnda Latin-Amirika məs'ələse qaraldь. Impirializmgə Qarşь Liganьn Latin - Amirika sikritariatь vəkile, Latin Amirikasьnьn ike impirializm dəylətə-Tən jaq Quşma Amirika hem Angliə arasnda qatь kereş arinasьna əjləngənnegen əjtte. Bu kereş inde Tən jaq Quşma Amirika fajdasьna xəl qlьnьp itte diərlek. Riformist Pan-Amirika Xzmət Fidiratsiəse - Amirika impirializmьnьn filialь, hic tə başqa tygel, ə Amstirdam Intirnatsionalь - Angliənən qoralь.

Kolumbiədən cqqan oratьr bu tizislarnьn dəreslegen əjtep, yz illərenen tormşlarnnan konkrit misallər kitrde.

Jəşlərnen brnce Xalьq Ara Impirializmgə Qarşь Kereş-konfirinsiəsenen əşe turnda zur doklat blənLəjbrant (Girmaniə) cqtь. Ul, konfirinsiənen qərarlarьn kongrisqa raslau ecen birde.

« Impirializmgə Qarşь Kereş hem profsojuzlar“ digən məyzuqda Milnicanski iptəş (VSSPS) doklat jasadь. Doklatcь çiddi rəyştə riformis hem rivolytsiə profsojuzlarьnьn pozitsiələren actь. Milnicanski iptəş, Impirializmgə Qarşь Kereş Ligasь Başqarmasьnьn prsidətele Mikstonqa (Angliə Parlamintьnьn diputatь, Nizavisimi əşcelər partiəse prsidətele) ike tərle əjtməskə quşa. Ul Angliə impirializmьn jaqlaucьmь, əllə anə qarşь torucьmь, Angliə escelər partiəsenə qarşь kereşyceme, əllə anь jaqlaucьmь, Hindstannьn yz başьna jəşəyenə hem Hindstandaqь impirializmgə qarşь kereşkendə qorban bulucьlarnь qotqaru jaqndamь, əllə qarşьmь. Milnicanski, Mikstonqa şul soraularqa kisken çanap birrgə təqdim itə.

Hindstan diputatь Kuptnьn ricenə tuqtalьp, Milnicanski, ricenen bik tomannь buluьn əjtə. Milnicanski iptəş, yzenen sunqь syzndə, bəten profsojuzlardan, impirializm suqьşьna qarşь kisken kereş alьp barucь, fəqət, Qzыl Profintirn çitəkcelek itkən rivolytsiə profsojuzlarь buluьn kyrsətə. Impirializmgə Qarşь Kereş Ligasь hem aqa krgən bətən ojşmalar, impirializmgə qarşь, kəndəlek eşlərndə kisken kereş alьp barrqa tieşlər. Fəqət, şundьj kereş knə impirializmne ajaqtan jqa alьr.

FRANKFURT - MAJNƏ, 27 (Tass). Impirializmgə Qarşь Kereş Ligasь kongrisьnda Milnicanski iptəşnen cqьşьna qarşь çauap blən Mikston cqtь. Mikston bolaj, di:

— Monda tirbəlyce ilimintlardan Liganь tazartu turnda səjləndə. Monьn blən min quşlam. Min-rivolytsiə sotsialistь hem dənja kapitalьn hem dənja impirializmьn, şular çəmləsnnən, başqalarqa qaraqanda qurqьnьcьraq bulqan - Britaniə impirializmьn çimery ecen acqtan - acьq kereşrgə xezer toram. Xəzrgə eşcelər partiəse, azcьlq xekymətə tezep, Angliə impirializmьnьn qapqa təbndə oşancь saqcь kbek eş alьp bara. Mirut protsisь bujnca qulqa alnqannarnь qotqarunь sorauqa Angliə eşcelərən çigərgə tieşbez. Nizavisimi eşcelər partiəse ecndə, min rivolytsiə səjasətə ytkərep, Impirializmgə Qarşь Kereş alьp baracaqmьn. Şulaj uq, partiənen aqrьnnьq blən riformь jasau səjasətən taləp itycelərnə, annan cqarrqa trьşacaqmьn. Mikstonnьn syzlərən kongris diligatlarь qənəqətlənep tynadьlar hem qatь alqşladьlar. şunьn blən Impirializmgə Qarşь Kereş Ligasnda sizigən krizis - btkən bulьp əyrlde.

Mikstonnan sunь Mynsinbirg, Liganьn giniralni sikritariatь xisabь blən cqtь. Ip. Mynsinbirg, impirializmgə qarşь kereş alьp barunьn - jaqa julqa basqanьn ejtə. Elek bu kereş milli rivolytsiənirlarnьn bik az kyməkləşylərə blən gnə alьp barьla ide. Ə bugəqe kəndə ul proltiariat hem krəstiənnərnen kin massьsьna trəlep eş alьp bara. Impirializmgə Qarşь Kereş Ligasь agitatsiə - propoganda ojşmalьqnnan əkrnnəp massьvьj xərəkət ojşmasьna əyrelə. Sovitlar Sojuzь impirializmgə qarşь kereşydə dənjada in bəjek kec buldь hem şulaj bulьp qalьr da. Bu - kongris Impirializmgə Qarşь Kereş Ligasь ecen çiddi snau buldь hem bu snaunь ul unьşlь ytkərde.

FRANKFURT - MAJNƏ, 27 (Tass). Impirializmgə Qarşь Kereş Ligasьnьn, sunqь utьrьşnda Xuanpin (Qtaj) cqtь. Ul Mikstonnьn syzlərenə qarşь bolaj dide: - Mikston jaxşь ric səjləde, ləkin bez yz vaqtnda şundьj uq jaxşь syzlərne Linsbiri hem başqa Angliə vəkillərennən də iştkən idek. Ligaqa syzdən də zurьraq nərsə kirək: anə eş kirək.

Mandat komisiəse daklatь bujnca, kongrista Liganьn 11 milli siksiəse kilgən, şulaj uq 33 ildən 124 ojşma kilgəne annaşьla. Kongrista barlьqь 207 diligat qatnaştь.

Mynsbirgnen səjasi komisiənen eşe turndaqь daklatnnan sunь, kongris, qatь qul cabular blən ber tauştan səjasi rizalgtsiə, bətən izlgən xalqlarqa hem bətən dənja ecşe - krəstiənnərenə monifist qabul itte. Şulaj uq Qtaj, Latin Amirikasь, Indonizia, Bissarabia, Balkan illəre, Albaniə turnda, nigrlar, prafsojuzlar məs'ələse bujnca, Mizrappom, MOPR turlarnda, xatьn - qzlar məs'ələse bujnca hem impirializmgə qarşь kereş turnda rizalytsiələr qabul itte.

Tsyito (Qtaj) təqdimə bujnca ber tauştan Fransiədəgə xəkymətnen izy caralarьna qarşь pratis rizalytsiəse qabul itide. Utьrşnьn sunnda kongris ber tauştan giniralni Sovit hem başqarma sajladь.

Mynsbirgnen sunqь syznnən sun kongris jabldь.

Gaston kereşcelərenen xəle qurqьnьc astnda

Gaston Tənjaq Amirika şəhərenen qulqa alnqan tuqucьlarьna, alarnьn jul başcьlarь Frid Bil blən briktə ylem çəzasь qurqьnьcь tora. Kapitalislar Sakko hem Vansitti eşe kbek yk jaqa eş xəzrliler. Ə sunqь çəzalarьn kətep jatqan tuqucьlar, tərmələrdə çənuklerə çəzalanalar. Sunqь xəbərlərgə qaraqanda, jabьlucьlarnьn kamiralarьna jəş kiterə torqan gazlь bombьlar taşlьjlar. Gaz tətnnərə tar kamiralarnь tutьrьp, anda jatucьlarnь huştən jazdьralar hem ber nicə səqətlərgə suzlqən tərle qəzaplarqa sالalar. Auьr formьda tunjrkuliuz blən qəzap cikkən Dzan Gardinirnь - bu ylem gazlarь ajruca qəzaplanrqa məcnyr itelər. hem anьn tormşьn xezrgə kəndə qatь qurqьnьc astnda tora.

Amirika kompartiəsenen yzək orgnь „Dəjli Uorkir“ gəzite ridaksiəse hem rapkorlar bu məs'ələ bujnca, SSSR prolitariatьn Tən Jaq Quşma Karolina boronnarьnьn, Gastonnьn, 15 in jaxşь tuqucь kereşcelərən ilikterik utrqьcьna utьrtuqa qarşь protis jasarqa caqьralar.

Suqqь səqəttə

ئیمپیریالیسلار هۆجومندەن ساقلاو هەم فاشیزمگە قارشى كىسكن كۆرەش ئالب بارو ئۆچن ئایئرم ئەترەدلەر تۆزرگە چاقردى.

گامبورگ ئشچىلەرى برنچى ئاۋگوسقا نقلاب حەزرلەنەدەر.

بیرلین، 28 (تاسس)، بۆتن زاۋود-فابریك تۆزو ئشچىلەرى هەم ئشسىزلەرنىڭ دیلیگاتلارى قاتناشى بلەن گامبورگ پرالیتارییاتنىڭ كیەتلگەن كەنفیرینسیەلەرى بولدى. كەنفیرینسیەە تویەندەگى قەرارنى قابول ئیتدى.

1) ئیك زور پرامیشلننس پریدپرییەتیە لەرى، یەشلەر هەم حاتنۆزلار وەكیللەرندەن سوعشقا قارشى كەمیتیت تۆزرگە، 2) گامبورگ دیمانستراتسیەلەر یاسالونى تیعان رگدا دیمانستراتسیەلەر یاسالونى تیعان زاكوننىڭ بتنۆلوون سیناندان كیسكن رەوشدە تالەب-ئیتەرگە؛ 3) پرالیتارییاتنىڭ ئوزن ساقلاو ئۆیشمالسى تۆزرگە؛ 4) حالق ئارا قزل كۆندە (برنچى ئاۋگوسدا) بۆتن گامبورگ پریدپرییەتیەلەرندە ئشنى بر سەعەت ئالدان توقتاتب، كوب حالق قاتناشى بلەن زور دیمانستراتسیە یاسارعا.

ئاۋستۆرییە پرالیتارییاتى برنچى ئاۋگوسدا برسەعەتلك ئستاچكى یاسى.

ۋینا، 29 (تاسس). سوعشقا قارشى كۆرەش كەمیتیتى ئوزۆنتىڭ سوگعى ئوتۆرۆشندا، برنچى ئاۋگوسدا دیمانستراتسیە یاسو یولندا پریدپرییەتیەلەردە ئاگیتاتسیە یاسونى كۆچەیتو (ئاندا برنچى ئاۋگوسدا كیچ سەعەت 6 دا دیمانستراتسیە یاسو تورندا ئەرارىلىرىدى) هەم برنچى ئاۋگوس كۆننى ئش توقتاودان بر سەعەت ئلك ئستاچكى یاسو تورندا قەرار چعاردى.

ئیلىنى ساقلاو ئشندە ئشچىلەرنىڭ قاتناشى - گۆندەن گۆنگى.

مەسكەو، 29 (بوستا). ئیلىنى ساقلاونى ئعئتو یولندا ئشچى، حزمەتكەرلەرنىڭ هەم بۆتن حزمەت حالقنىڭ بیك نقلاب ئشكەتۆتنۆلوگى تورندا جۆمەرییەتنىڭ بارلق چیرلەرندەن حەبەرلەر كیلب تۆرا. «مویرچى» تولا شەهەر ئۆیشمالسى «مویرچى» ساماليوتنى لیوتى یاسو ئۆچن كیرەكلى ئەبیرلەر، جیبیو ئشندە كرشكن. كویاندا «سەویتلەر كوباتى» ئیسملى سامالیوت یاسو حەزرلنگى بارا. ئشچىلەر هەم حزمەتكەرلەر، بو سامالیوتنى یاسو ئۆچن ئوزلەرنىڭ ئۆچەر گۆننىڭ ئش حاقلارن بیرەلەر. بیلەنسكایا ئستانسئسى بو سامالیوتقا ئاڭچا جیبودا ئوست - ئسلا - ۋینسكى ئستانسئسن یارشقا چاقردى.

برنچى ئاۋگوس ئالدندان

فرانسییە تۆزو ئشچىلەرى پرافسایوزلارى، برنچى ئاۋگوس گۆننى «ئیمپیریالیزم سوعشىنا قارشى گۆرەشنگز!»، «س. س. س. ر. نى ئیمپیریالیسلار هۆجومندەن ساقلاعز!» هەم باشقا شوندى لوزنگلار قاستندا ئوتكەررگە ئۆندەب، بۆتن فرانسییە تۆزو ئشچىلەرى تاراسندا ئۆندەمە تاراتدىلار.

پرالیتارییات ئۆیشمالارنى یاسالغان هۆجومگە قارشى كۆچلى دیمانستراتسییە.

پاریژ، 28 (تاسس)، كیچەلیئوندافرانسییە كاممونیسیلار پارتییەسى، ئونیتارحزمەت كانفیرینسیەسى (ریۆەلوتسیەچىل)، مویرئۆیشمالسى یۆرتلارندا، پارتییە هەم پرافسایوز رابوتنیكلارى كۆژارتیرلارندا پالیتسە تارافندان یاسالغان تنتولەرگە (پارئسى 50 كشى كۆژارتیرندا تنتو بولدى) قارشى ئشچىلەر زوردیمانستراتسییە یاسادىلار. زاۋود-فابریك ئیشك ئالدىلارندا میتینگلەر بولدى. میتینگلەدە چعب سۆیلەگەن تاراترلارنىڭ بارلىغى، عۆمومى ئامنیستییە تالەب ئیتدىلەر هەم ئیمپیریالیسلارنىڭ سوعش حەزولەولرنە قارشى پراتیس یاساب، بۆتن ئشچىلەرنى سوعشقا قارشى كۆرەشرگە چاقردىلار. لیئون تیمر «یول ئشچىلەرى»دە «شوندى ئوق دیمانستراتسییە هەم میتینگلەر یاسادىلار. دیمانستراتسییە هەم میتینگلەدە قاتناشوچىلار بیك كوب بولدى.

فرانسییە ریفارمیسلارى ئشچىلەرنى ئالدارعا ماتاشالار.

پاریژ، 29 (تاسس). فرانسییە ساتسیالیسلار، ئورگننى «پیپل» گەزیتى ئوزنىڭ بوگننگى نومیرندا، فرانسییەدە سوگعى واقتلاردا كۆچەیگەن حەبەرلەردە ریوولوتسییەچى ئشچىلەر ئۆیشمالارن توزدىرولار ئوگاپىلەن ریفارمیس حزمەت كاندیدیراتسییەسىنىڭ دیكلاراتسییەسن باسب چعاردى. دیكلاراتسییەدە، ئشچىلەر ئۆیشمالارنا قاراتا فراتسییە حۆكومەتى تارافندان یاسالغان هۆجومدەگى هەم كاممونیسلارنى قولعا تالۆلارعا قارشى سوزدە پراتیس بلدرتلە.

«ئول دیكلاراتسییەنى چنلابنراق، جنتگلەبنۆك ئوتقاسىك ئیسە ئانك تورندان «ئورى فرانسییە كاممونیسلار پارتییەسىنە قارشى دیكلاراتسییە ئیكەنلنگنى ئاب - ئاچق كورئنیر تۆرا.

گیرمانییە پریدپرییەتیەلەرندە س.س.س. ر. نى ساقلاو ئەترەدى.

بیرلین، 29 (تاسس)، «رور ئۆلكەسى پرالیتارییات ئۆیشمالارى ئوزەگى»، بۆتن گیرمانییە ئشچىلەرندە ئۆندەمە تاراتب، بۆتن پریدپرییەتیەلەردە پرالیتاتنى س.س.س.ر. نى ئیمپیریالیسلار هۆجومندەن ساقلاو هەم فاشیزمگە قارشى كیسكن كۆرەش ئالب بارو ئۆچن ئایئرم ئەترەدلەر تۆزرگە چاقردى.

گامبورگ ئشچىلەرى برنچى ئاۋگوسقا نقلاب حەزرلەنەدەر.

بیرلین، 28 (تاسس)، بۆتن زاۋود-فابریك تۆزو ئشچىلەرى هەم ئشسىزلەرنىڭ دیلیگاتلارى قاتناشى بلەن گامبورگ پرالیتارییاتنىڭ كیەتلگەن كەنفیرینسیەلەرى بولدى. كەنفیرینسیەە تویەندەگى قەرارنى قابول ئیتدى.

1) ئیك زور پرامیشلننس پریدپرییەتیە لەرى، یەشلەر هەم حاتنۆزلار وەكیللەرندەن سوعشقا قارشى كەمیتیت تۆزرگە، 2) گامبورگ دیمانستراتسییەلەر یاسالونى تیعان زاكوننىڭ بتنۆلوون سیناندان كیسكن رەوشدە تالەب-ئیتەرگە؛ 3) پرالیتارییاتنىڭ ئوزن ساقلاو ئۆیشمالسى تۆزرگە؛ 4) حالق ئارا قزل كۆندە (برنچى ئاۋگوسدا) بۆتن گامبورگ پریدپرییەتیەلەرندە ئشنى بر سەعەت ئالدان توقتاتب، كوب حالق قاتناشى بلەن زور دیمانستراتسییە یاسارعا.

ئاۋستۆرییە پرالیتارییاتى برنچى ئاۋگوسدا برسەعەتلك ئستاچكى یاسى.

ۋینا، 29 (تاسس). سوعشقا قارشى كۆرەش كەمیتیتى ئوزۆنتىڭ سوگعى ئوتۆرۆشندا، برنچى ئاۋگوسدا دیمانستراتسییە یاسو یولندا پریدپرییەتیەلەردە ئاگیتاتسییە یاسونى كۆچەیتو (ئاندا برنچى ئاۋگوسدا كیچ سەعەت 6 دا دیمانستراتسییە یاسو تورندا ئەرارىلىرىدى) هەم برنچى ئاۋگوس كۆننى ئش توقتاودان بر سەعەت ئلك ئستاچكى یاسو تورندا قەرار چعاردى.

ئیلىنى ساقلاو ئشندە ئشچىلەرنىڭ قاتناشى - گۆندەن گۆنگى.

مەسكەو، 29 (بوستا). ئیلىنى ساقلاونى ئعئتو یولندا ئشچى، حزمەتكەرلەرنىڭ هەم بۆتن حزمەت حالقنىڭ بیك نقلاب ئشكەتۆتنۆلوگى تورندا جۆمەرییەتنىڭ بارلق چیرلەرندەن حەبەرلەر كیلب تۆرا. «مویرچى» تولا شەهەر ئۆیشمالسى «مویرچى» ساماليوتنى لیوتى یاسو ئۆچن كیرەكلى ئەبیرلەر، جیبیو ئشندە كرشكن. كویاندا «سەویتلەر كوباتى» ئیسملى سامالیوت یاسو حەزرلنگى بارا. ئشچىلەر هەم حزمەتكەرلەر، بو سامالیوتنى یاسو ئۆچن ئوزلەرنىڭ ئۆچەر گۆننىڭ ئش حاقلارن بیرەلەر. بیلەنسكایا ئستانسئسى بو سامالیوتقا ئاڭچا جیبودا ئوست - ئسلا - ۋینسكى ئستانسئسن یارشقا چاقردى.

Sut eşlərə

Iske məqal iskə təşte.

Byre pcən aşamьj, kəçəgədə aşatmьj. Kşelər arasьna taralqan bu aqllь məqalne bygen nikter xətrlise kikdə. Dəniada kşedən də saran hic ber nərsə juqtьr. Ul isə yzenen nərsəsen jəşerer, nitər, crter, cypkə taşlar. Şunda da janndaqь iptəşenə birməs. Bu nərsə auьl bajquralarьna bik xas. Alarqa jəşerrgə bulsa şul çitə. Alardan kyrep başqalarda şulaj eşlilər. Ə axrdan yzlərenen eşlərenə ykenələr, ypkəlilər. Nərkəj volьsь, Kyk-Taq Mirsəjet auьlь grazdannarь Nizamttinef, Xaliullin, Fəjzullin, Cjilfanflarqa nindi şəjtan jul kyrsətkəndər. Jalqşqannar bicaralar, Qzu aşlьq çiu kampaniəsndə əllə niqədər artьq ikməklərə bula torьp yz tləklere blən xəkymətkə ber qadaqta birməgənnər. Aşlьq çiu kompaniəsə komisiəsenen tikşeryenə qaraqanda Nizamttinfnьn 300 pot, Xeliullinnьn 200, Fəjzullinnьn 300, Cjilfanfnьn 300 pot yzlərenə kirəktən tьş artьq ikməklərə bula. Alar ul ikməklərən jauьz niət blən xəkymətkə satmi saqlap qaldьrularь ecen, Asitrin rəislege as tndа bulqan Calls kantonь 4 nce təbək xalьq sutь ikməklərən çibp jatucьlarqa qarata tybəndəge qərarnь bldərə—

Cjləjplənycelərnen hər qajsьna 50şər sum ştьraf salrqa hem Nizamttinfnen 300 pot, Fəjzullinnьn 300. Cjilfanfnьn 300, Xəbillinnьn 200 pot ikməgen kopiratsiəbəjəsnnən xəkymətkə satarqa.

„SIRAZI“

„Qzыl Tatarьstan“ jardəme

KULAKLAR XƏKMGƏ BIRLGƏN, VIK PRSIDƏTELE URNNAN ALNDЬ.

„Qzыl Tatarstan“ nьn 126 ncь numirnda „Kulaklar kassьqa ojalaqan“ dip baslqan məqalə bujnca, tikşery jasalqan. Nətiçədə şul məqalədə kyrsətlgən kulaklarnьn xəkmgə birelylərə hem alarnь jaqlaucь YIK prsidətele Fazlьjьfnьn urnnan alьnuь Tatarstan Yzək Başqarma prizidiumь tarafnnan xəbər itelə.

CJƏJBLELƏR XƏKMGƏ TAR TЬLALAR - 24 nce fivral 44 nce numirda „Şarjka Fatixa“ dip baslqan məqalə bujnca cjəjplelərnen xəkmgə tartьlulalarь Lajş prokuror jardəmcese tarafnnan xəbər itelə.

KONTЬ RPRIKAZCIK XƏKMMGƏ BIRLGƏN - 44 nce numirda „Prikazcik Xuçin hem anьn kompaniəsь“ dip baslqan məqalədə kyrsətlgən eş bunca alarnь çaza kodikьsьnьn 58 nce maddəse 8 nce punkьtь blən xəkmgə biry ecen Baş Məxkəməgə tapşьrlqanьn çəmhyriət prokuror jardəmcese iptəş Aitьf tarafnnan xəbər itelə.

BU MƏQƏLƏLƏR BUJNCA TIKŞERY CARALARЬ KYRLGƏN. 124 numirda „Araqь satucь Duniaşa hem sralar jəgə“, şulaj uq 126 ncь numirda „Auьl sovitьnьn sikritarь balalarnь qinьj“ dip baslqan məqalələr bujnca tikşery jasau turnda prokuror tarafnnan caralar kyrlgennege bldərelə.

Soraularqa çauaplar.

◆ Başqrtstan, Estərle Baş auьlьnьn komsomol MUSINQA - 2 nce basqьc məktəpkə krep uqu ecen gnə Qazanqa kily məslixət kyrlmi. Yzegznen Estərle kantonnda da andьj məktəplər bar bit.

◆ Minski şəhərndə Qzыl Ərmies Minneqəliefkə - sznen auldaqь qailəgzgə lgotlь fonttan aqac birlgən bulsada, anь vaqtnda kistry carasьn kyrə almaqannar, şunьn ecen bu turьda brəyne də qəjplər bulmьj.

Qanaqьş auьlьnьn Məxmydfkə-jətimnek hem jarlьlqьqьz turnda hem brnce basqьcnь btryegez turnda tieşle tanqnamalarьqьz bulsa, iknce basqьc məktəpkə krə alrsьz.

ZAKON - XADATAJLЬQ BIUROSЬ

Hər ikese də çauapqa tartlsьn

Xəsəjenьva Xəlimə digən qьz Auьl Sovitnnan jalcь dip jalqan sprafkь alьp, Qazanqa kilgən. Ul aulnьn baj kulagьnьn qzь. Xəzer tiz gnə justitsə kurslarьn bterep, Narkomjus aparatьna eşkə krgən. Ul kulak balasь, Sovit aparatьna jaqьn kiterrlek kşe tygel. Anьn yzen xzmət tən quьp cqarrqa, ə anə jalcь dip jalqan sprafkь birgən auьl Sovitь prsidətelen sut aşa çauapqa tartrqa kirək.

EŞCE XATЬN.

Təzəty.

„TAPPta ike məs'ələ“ digən məqalədə („Qzыl Tatarstan“ №166 (2536) „Bez 1925 nce jlda... ədəbiat tygərəge ojştrdьq“ digən syzdə xata kitken, şunь „1927 nce jlda“ dip uqrqa kirək.

Ridaktьr urnbasarь: **Oj. QUŞAJ.**

Basьlucьsь: „TATIZDAT“

ILIKTЬRA Byger Girmaniə bajəviklarnan „Cjəjple“ (SUT XATASЬ) Baş rol'də: BirinGart Gilski.

Dəylət sirgь — tilifun 11 - 90

30 ncь iyldən başlap 4 nce iylgə qədər janə program: Janə attraksionnar; janə dibytlər, arslannar-vilikannar ukratitele Irnst-şunьn aqtьq patnaşь. Janə iipirtuarlar blən Tanti (2 tuqan), Amirika attraksionь Dokato, Italiə artislarь 4 tsoppa 4. gladiatrlar. Girmaniənen atlar drissirovşege s. şafrik; atlar ejretyce Pridə, Fransiə truppьsь Rodi italiə artislarь Luiza hem Rollan; Bolardan başqa cit il hem urьs artislarь. Tamaşa 8 jarmda başlana. Jekşembe ken4nce augusta zur kendzge tamaşa Irnst şunьn aqtьq gastrole hem bətən truppь qatnaş.a Başlana 2 seqətte.

Iliktьra Prelomnьjda 56, tilifun6-06.

Girmaniənen 1929 ncь jlqь janə bajəviklərnnən cjəjple (sut xatasь) Baş rul'də bətən dənja artisь Biringrt Gites. Fransiə artisь Suzi Birnon, Villi Tritic, Kartina muzьjkь blən kyrsətelə.

Catqь Kino - baqca Tuqaj uramь 64, til. 12 - 13.

Nikitinnьn „Marina“ ismndəge romanь bujnca alьp jazlqan KARTINA. „Anьn julь“ Baş rol'lərdə Imma Sisarskaja. ◆ Baqcada gyləniə hem muzika.

Tizdən! Sintrizdat tarafnnan Tizdən!

Tatar hem başqa tillərdə bujaulь plakatlar basьlьp CJACAQ.

Plakatlar 5 tərle bujauda. 72-108 kyləmdə bulacaqlar.

1. Suqqьnь isndə tot - saq bul.
2. 5 jillq planda promьjşlnnьs.
3. 5 jillq planda auьl xuçalьqь.

Hər plakatnьn xaqь 50 tien. Zakazlarnь - Məskəy, Nikol'skaja, 10. Sintrizdatnьn satu bylegenə çibərrgə

Rjester əlderye.

A.T.S.S.R. səydə eşlərə xalьq kamisariatь bldərə: 1929 jь 19 ncь Iyldə S. S. S. R. səydə riesterenen III nce bylegenə (Pritpriətiələrnen yzlərə gnə jaki qadi şirkət rəyşndə bili torqan tabiqi şəxslər ristьrьna) tybəndəge Qazan şəhərndəge pritpriətiələr krtldələr:

Riester kəqəze №№lərə	Pritpriətiələrnen ismnərə	Pritpriətiənen urnь
164	Nizamьttin Cjimadtinfnьn bakaliə səydəse.	Məskəy uramь jort № 74.
165	Gromьf Filipvicnen timertomьr nərsələr səydəse.	Məskəy uramь jort № 60.
166	Maisivna Barkannьn glantiriə səydəsə.	Olь pralomnьj 19.
167	qəjşə Volkovanьn bakaliə səydəse.	Fuksvski 30.
168	Abdьl-qadьjr Minnebajьfnьn bakaliə səydəse.	Fuksovski 20-72.
169	Marta Basmanfnьn bakaliə səydəse.	Giorgi uramь jort 82.
170	Muzaffarьf xəsənnen bakəliə səydəse.	Məskəy 64.
171	Aliksandr Nikitinnen timer nərsələre mastrskojь.	Zur kizitse 13-6
172	Cjəjnttinef Cjərəfttinnen fruktь səydəse,	Macalni pluşcьt № 6
173	Borislibinsonnьn bakaliə səydəse.	Ostrovski I nce korpьs

Jugarьda ejtlgən pritpriətiələrnen xuçalarь həmmese də Qazanda toralar.

Tixnik-Mixanik kirək

„Krasnьj Yktəber“ zavotьna çauaplь mixanik urnьna taqta jaru sənaqətə eşndə hem paraslivadan jaxşь stazlь ber kşe kirək.

Tybəndəge adris blən məraçəqət itərgə - Qazan, Zur Prolomnьj uram, 66.

Tatzilsojuz bldərə

Dyşəmbə kennərdə Sojuzda zənətiələr 12 dən alьp 6 qa qədər bulacaq.

Idarə.

SSSR XZMƏTNE SAQLAU XALЬQ KOMISARLЬQJЬ QƏRARЬNA TAJANЬP, IÇTIMAQJI STRAXAU KOMITITE TYBƏNDƏGE TƏRTIPNE URNAŞTRDЬ -

Kurortka jəisə sanatoriəgə kityceler kassьdan aqca alьp ta aqcanь tieşle urnqa totmasalar, tyləngən pasobiə kire qajtarьp alьnacaq.

Şulaj uq kurort hem sanatoriədən məddətnnən elek kityceləre də şundьj uq nərsə qullanьlacaq.

Janə basьlьp cqtь

Doşmannar

„Dramь 4 pərdədə“.

F. Səjfi—Qazanlь əsəre. Bəjəse 50 t.

Aqca çibərməgən kşegə kitap çibərlmi.

Aqca çibərep sorətu ecen adrjs:

Kazanь, Чернышевская 21, торгсектор «ТАТИЗДАТА».

Tatarstannь ejrəny çəmojəte tarafnnan

Ilne qilmi, iqtisadi hem kul'turь jaqlarnnan ejrəny məs'ələlərenə qarata

ajqa ber mərtəbə coqarьla toroqan

„Tatarstan“

Zurnalьna potpiskьlar qabul itelə.

Bəjəse: ber jlqa 2 sum 50 tien, jartь jlqa 1 sum 30 t., 3 ajqa 70 t, ajrьm numirь 25 tien.

ADRIS. Казань. Островская 10, дом Татарской культуры. для журнала „Татарстан“

بلگچ دوکترلار حەستەحانەسى

بالق بازارى ئورامى بلەن ئازنیسینسكى ئوراملار چاتندا

5-39 نچى یۆرتدا

ئۆچكى ئاورولار 11-9، 11-2، 6-4،
پالالار ئاورووى: 5-2،
كۆز ئاورووى: 5-4، 12-11
قیرۆى ئاورووى 4-3
تش ئاورووى 9-6 سەعەتلەردە.

تیرى-ۋینیرا 10-9 (خاتن ئۆراچ)
11-10، 3-1، 7-5،
خاتنلار ئاورووى: 1-9، 4-3، 7-5
حیرورگیچسكى: 4-2
قۆلاق، یۆرن هەم تامان:
11-9، 2-12، 7-5 سەعەتلەردە.

كانسولتاتسییە، میكراسكوب هەم باكتیرییالوگییە تیكشئرولەرى، تابیبلارنىڭ نەوبەت ساقلاولارى، چاقئرو بلەن یۆرتلارعا بارو، تش تیحنیكنسى ئشلەرى، ئیلیكتر هەم یاقتلق بلەن دەوالاو كابینیتى.

Beldrylər

◆ V. K. P. (B) ŞƏHƏR TYBƏN JAQ RAJON KOMITITE 31 nce iyldə, kic 6 səqətte Uxtomski klubnda rajon partiə profsojuz aktiflarьnьn hem xazəjstvinniklarьnьn kinəşməse bulacaqьn BLDERƏ.

◆ Sişəmbə kən 30 ncь iyldə, kic 6 səqətte jlqa ar jaqnda Dagadьf ismndəge eşcelər sarajnda SATU HƏM SƏNCJƏT siksiəsenen plinumь caqrьla. Hər ber clin hem kandidatlar ecen kickmi kily məçbyri.

SƏYDƏ BYLEGE SIKRITARЬ - TANIRЬF.

Iuqaltqannar

Xəsnttinef Şejxttin—Qazan Yzək Eşclər Kopiratifnnan birlgən əqzalьq knəgəsen. Xisamttinef Ş. Salavjanski volispalkomnnan birlgən xərbi kartckasьn. Xisamttinef N.—Trojski şəhərnnən birlgən xərbi kartckasь. Xisamttinef Ş.—Məmsə volispolkomnnan birlgən pasprtьn. Xaliqьf Xəjrulla—Arca kantonь, Ətnə volbaşqarmasnnan birlgən xərbi kartckasьn. Xaməkof Grigori—Qazan Yzək Escelər Kopiratifnnan birlgən əqzalьq knəgəsən. Xəsənьva Xənifə — Qazan yzək eşcelər kopiratifnnan birlgən knəgəsen. Xarisьf Fatьjx — Qazan Brləşkən Tatar — Başqrt xərbi məktəbnnən birlgən 3228623 ncə numirlь jazuьn hem şul uq məktəptən xərbi xzmattən azat itely turndaqь 2429 ncь numirlь tanqlьqьn. Xəjrtinef Isməcjil—Cistai kantonь, Məslim volьsnnan birlgən licnьj kartckasьn hem pasprtьn. Salixьf Səqjit—Qazan Yzək Eşcelər Kapiratifnnan birlgən knəgəsen. Vəlief G.—1736 ncь numirlь komsomol biliten. Minnibajьf Gərəj—Qazan Ta trasfagnnan birlgən 366 ncь numirlь blşməsen. Latьjpьva MahiSəryər—Qazan Yzək Eşcelər Kapiratifnnan birlgən əqzalьq knəgəsən. Mostafin Minsafa—Qazan şəhərə iknce rajnndan birlgən qəskərlek dəftərən. Cjələyttinef Cjilmttin—Qazan Yzək Eşcelər Kopiratifnnan birlgən zabornьj knəgəsen. Cjəlimьva Gəlsem—Qazan 3 nce təbək xalьq sutnnan birlgən 139 ncь numirlь ispalnitlnьj kəqəzen. Tacttinef Şakirçan—Qazan Yzək Eşcelər Kapiratifnnan birlgən knəgəsen. Vəliullin Fazlıçan—Arca kantonь, Janə Kişet volьsnnan birlgən pasprtьn.

Qimmətle kəgəzlərnen bəjələre,

1929 ncь jьl 30 nce iyldə.

aqmdaqь kupunnarь blən.

	Alucьlar.	Satucьlar.
Dəylətnen 6 % 1 nce zajumь . . .	4-85,5	4-83,5
III nce dəy. kr. zajumь	5-07,5	5-05,5
1926 ncь jlnьn ecke zajumь	129-25	127-25
1927 nce jlqь 10% lь otьşlь zajum	26-58	26-50
1 nce 6 % lь industriə zajumь	25-85	25,75
12 % lь 1927 nce jlqь ecke zajum	102-01	101-98
2 nce otьşlь industriə zajumь	26-64,5	26-54,5
2 nce şunьn % szьzь	25-56,5	25-46,5
1928 nce jlnьn 11% lь